

목 차

사업보고서	1
【대표이사 등의 확인】	2
I. 회사의 개요	3
1. 회사의 개요	3
2. 회사의 연혁	6
3. 자본금 변동사항	8
4. 주식의 총수 등	8
5. 정관에 관한 사항	9
II. 사업의 내용	12
1. 사업의 개요	12
2. 주요 제품 및 서비스	13
3. 원재료 및 생산설비	14
4. 매출 및 수주상황	15
5. 위험관리 및 파생거래	17
6. 주요계약 및 연구개발활동	20
7. 기타 참고사항	20
III. 재무에 관한 사항	22
1. 요약재무정보	22
2. 연결재무제표	25
3. 연결재무제표 주식	29
4. 재무제표	83
5. 재무제표 주식	88
6. 배당에 관한 사항	140
7. 증권의 발행을 통한 자금조달에 관한 사항	142
7-1. 증권의 발행을 통한 자금조달 실적	142
7-2. 증권의 발행을 통해 조달된 자금의 사용실적	143
8. 기타 재무에 관한 사항	144
IV. 이사의 경영진단 및 분석의견	150
V. 회계감사인의 감사의견 등	155
1. 외부감사에 관한 사항	155
2. 내부통제에 관한 사항	157
VI. 이사회 등 회사의 기관에 관한 사항	159
1. 이사회에 관한 사항	159
2. 감사제도에 관한 사항	161
3. 주주총회 등에 관한 사항	163
VII. 주주에 관한 사항	164
VIII. 임원 및 직원 등에 관한 사항	168
1. 임원 및 직원 등의 현황	168
2. 임원의 보수 등	170
IX. 계열회사 등에 관한 사항	174
X. 대주주 등과의 거래내용	176
XI. 그 밖에 투자자 보호를 위하여 필요한 사항	177
1. 공시내용 진행 및 변경사항	177
2. 우발부채 등에 관한 사항	177
3. 제재 등과 관련된 사항	178

4. 작성기준일 이후 발생한 주요사항 등 기타사항	178
XII. 상세표	180
1. 연결대상 종속회사 현황(상세).....	180
2. 계열회사 현황(상세).....	180
3. 타법인출자 현황(상세)	181
【 전문가의 확인 】	181
1. 전문가의 확인	181
2. 전문가와의 이해관계	181

사업보고서

(제 33 기)

사업연도 2022년 01월 01일 부터
2022년 12월 31일 까지

금융위원회

한국거래소 귀중

2023년 03월 16일

제출대상법인 유형 :

주권상장법인

면제사유발생 :

해당사항 없음

회 사 명 :

(주)에스에이엠티

대 표 이 사 :

박두진

본 점 소 재 지 :

서울시 강남구 영동대로 315 대경빌딩

(전 화)02-3458-9000

(홈페이지) <http://www.isamt.com>

작 성 책 임 자 :

(직 책)이사 (성 명)백계한

(전 화)02-3458-9032

【 대표이사 등의 확인 】

대표이사 등의 확인·서명

우리는 당사의 대표이사 및 신고업무담당이사로서 이 공시서류의 기재내용에 대해 상당한 주의를 다하여 직접 확인·검토한 결과, 중요한 기재사항의 기재 또는 표시의 누락이나 허위의 기재 또는 표시가 없고, 이 공시서류에 표시된 기재 또는 표시사항을 이용하는 자의 중대한 오해를 유발하는 내용이 기재 또는 표시되지 아니하였음을 확인합니다.

또한, 당사는 「주식회사의외부감사에관한법률」 제2조의2 및 제2조의3의 규정에 따라 내부회계관리제도를 마련하여 운영하고 있음을 확인합니다.

2023. 03. 16.

주식회사 에스에이엔티

대표이사 박두진



신고업무담당이사 백계한



I. 회사의 개요

1. 회사의 개요

가. 회사의 법적, 상업적 명칭

당사의 명칭은 주식회사 에스에이엠티로 표기하며, 영문으로는 SAMT Co.,LTD.로 표기합니다. 단, 약식으로 표기할 경우에는 (주)에스에이엠티 라고 표기합니다.

나. 설립일자

당사는 1990년 6월 27일에 주식회사 삼테크로 설립되었으며, 2000년 5월 코스닥시장에 발행주식을 상장하여 코스닥시장에서 매매가 개시되었습니다.

다. 본사의 주소, 전화번호 및 홈페이지

주소 : 서울특별시 강남구 영동대로 315

전화번호 : 02-3458-9000

홈페이지 : www.isamt.com

라. 주요사업의 내용

목 적 사 업	비 고
---------	-----

<ol style="list-style-type: none"> 1. 전기, 전자제품의 제조 및 동 판매업 2. 컴퓨터 프로그램 등의 제작, 판매, 임대, 서비스업 3. 반도체 및 관련제품의 가공, 판매업 4. 기술도입의 알선 및 판매업 5. 노우하우 기술의 판매, 임대업 6. 전 각항의 기술용역 제공, 판매업 7. 출판물, 영상의 제작 및 동 판매업 8. 교육 및 서비스업 9. 수출입업 및 동 대행업(전기, 전자제품 및 관련제품, 컴퓨터 프로그램 등) 10. 컴퓨터 학원 운영업 11. 통신기기, 방송장비 제조 및 판매업 12. 부동산업, 임대업 및 전대 13. 전자상거래 14. 위탁판매업 15. 신재생에너지사업 16. 태양광발전사업 17. 태양광발전시스템 18. 태양전지 모듈 제조및판매 19. 태양전지 응용제품 제조및판매 20. 태양광 발전장치 제조및판매 21. Battery 및 관련시스템 제조및판매 22. 전력저장용 Battery와 전력변환 및 관리관련시스템 제조및판매 23. 건설업 24. 전기공사업 25. 부동산 매매 및 분양업 26. 위 각 호에 관련된 사업의 투자 또는 제반 부대사업 	정관에 규정된 목적사업
---	--------------

☞ 사업 부문별 자세한 사항은 II. 사업의 내용을 참조하시기 바랍니다.

당사는 본사를 거점으로 한국과 해외 2개 지역의 전자부품 유통의 단일사업부문을 가진 글로벌 전자부품 유통 기업입니다.

전자부품유통 부문의 판매상품은 다음과 같습니다.

부문	주요상품
전자부품유통	Memory, CIS Module, MLCC, Battery, 디지털기기 등

마. 연결대상 종속회사 현황(요약)

당사의 연결대상 종속회사는 당기말 현재 4개입니다.

(단위 : 사)

구분	연결대상회사수				주요 종속회사수
	기초	증가	감소	기말	
상장	-	-	-	-	-

비상장	4	-	-	4	2
합계	4	-	-	4	2

※상세 현황은 '상세표-1. 연결대상 종속회사 현황(상세)' 참조

바. 연결대상회사의 변동내용

구분	자회사	사유
신규	-	-
연결	-	-
연결	-	-
제외	-	-

사. 중소기업 등 해당 여부

중소기업 해당 여부	미해당
벤처기업 해당 여부	미해당
중견기업 해당 여부	해당

당사는 「중견기업 성장 촉진 및 경쟁력 강화에 관한 특별법」 제2조 제1호에 의하여 중견기업에 해당합니다.

아. 회사의 주권상장(또는 등록·지정)여부 및 특례상장에 관한 사항

주권상장 (또는 등록·지정)여부	주권상장 (또는 등록·지정)일자	특례상장 등 여부	특례상장 등 적용법규
코스닥시장	2000년 05월 23일	해당사항 없음	해당사항 없음

자. 계열회사 및 관계회사에 관한 사항

당기말 기준 당사의 계열회사는 당사를 포함하여 총 18개입니다. 계열회사 현황은 아래와 같으며 계열회사 관련 자세한 사항은 'IX. 계열회사 등에 관한 사항'을 참조하시기 바랍니다.

[2022.12.31 현재]

회사명	목적사업	상장여부	법인등록번호
삼지전자(주)	전자부품 제조	상장	110111-0300303
(주)에스제이일렉콤	전자부품 제조	비상장	110111-1125015
(주)아이비에스넷	방송통신 관련 하드웨어 및 소프트웨어 개발 및 판매업	비상장	110111-1776264
삼일씨앤씨(주)	중국 내몽고 유연탄광 개발사업 및 자원 개발사업	비상장	110111-3479551
삼지자원개발(주)	지원개발	비상장	110111-3691494
(주)아이큐스타	통신기기 부품 및 제품 제조 판매업	비상장	120111-0171629
세일이엔에스(주)	반도체생산시설 제작설치 외	비상장	110111-0275118
에스제이세일기공(주)	건축설비 전문건설	비상장	134611-0091897

에스제이세일엔지니어링(주)	건축설비 전문건설	비상장	120111-1229295
SEILENS VIETNAM Co., Ltd.	건축설비 전문건설	비상장	-
WUXI KOREA SEIL EQUIPMENT ENGINEERING Co., Ltd.	건축설비 전문건설	비상장	-
SEILENS MYANMAR Co., Ltd	건축설비 전문건설	비상장	-
SAMJI ELECTRONICS JAPAN	통신장비 판매 외	비상장	-
To-Top Electronics Company Limited	전자부품 유통	비상장	-
To-Top Electronics Shenzhen Company Limited	전자부품 유통	비상장	-
SAMT VINA Company Limited	전자부품 유통	비상장	-
SAMT SG PTE Limited	전자부품 유통	비상장	-

※ 공정거래법 제2조제3호에 따른 계열회사(외국법령에 따라 설립된 외국기업을 포함)를 기재하였으므로, 조합형 펀드 및 벤처기업은 계열회사에 포함시키지 않았습니다.

차. 신용평가에 관한 사항

평가일	평가기관	신용등급	신용평가 등급범위
2022.04.15	한국평가데이터	BBB+	AAA ~ D

한국기업데이터 기업신용등급 정의는 다음과 같습니다.

신용등급	신용도	신용등급의 정의
AAA	최우량	상거래 신용능력이 최고 우량한 수준임
AA	매우우량	상거래 신용능력이 매우 우량하나, AAA보다는 다소 열위한 요소가 있음
A	우량	상거래 신용능력이 우량하나, 상위등급에 비해 경기침체 및 환경변화의 영향을 받기 쉬움
BBB	양호	상거래 신용능력이 양호하나, 장래 경기침체 및 환경악화에 따라 상거래 신용능력이 저하될 가능성이 내포되어 있음
BB	보통이상	상거래 신용능력은 인정되나, 장래의 경제여건 및 시장환경 변화에 따라 그 안정성면에서는 다소 불안한 요소가 내포되어 있음
B	보통	현재 시점에서 상거래 신용능력에는 당면 문제는 없으나, 장래의 경제여건 및 시장환경 변화에 따라 그 안정성면에서는 불안한 요소가 있음
CCC	보통이하	현재 시점에서 상거래 신용 위험의 가능성을 내포하고 있음
CC	미흡	상거래 신용 위험의 가능성이 높음
C	불량	상거래 신용 위험의 가능성이 매우 높음
D	매우불량	현재 상거래 신용 위험 발생 상태에 있음

2. 회사의 연혁

가. 회사의 본점소재지 및 그 변경

일시	본점 소재지	비고
----	--------	----

설립	서울시 강남구 삼성동 154-16 청주방적빌딩	설립시 소재지
2002.10.10	서울시 강남구 대치동 1001-13	-
2006.08.01	서울시 강남구 영동대로 315 대경빌딩	-

나. 경영진의 중요한 변동

보고서 제출일 현재 회사의 이사회는 2인의 사내이사(이기남, 박두진), 1인의 사외이사(강호문)으로 구성되어 있습니다.

변동일자	주총종류	선임		임기만료 또는 해임
		신규	재선임	
2019년 03월 29일	정기주총	-	-	사내이사 성재생
2019년 03월 29일	-	대표이사 박두진	-	-
2021년 03월 26일	정기주총	-	사내이사 이기남	-
2021년 03월 26일	정기주총	-	사내이사 박두진	-
2021년 03월 26일	-	-	대표이사 박두진	-

※ 2019년 3월 29일 및 2021년 3월 26일의 대표이사의 신규선임 및 재선임은 이사회결의 사항입니다.

다. 최대주주의 변동

해당사항 없음

라. 상호의 변경

당사는 2006년 8월 1일 주식회사 삼테크에서 주식회사 에스에이엠티로 상호를 변경하였습니다.

마. 경영활동과 관련된 중요한 사항의 발생내용

해당사항 없음

바. 기타 회사의 연혁

- * 2011.07 대표이사 변경(성재생, 권희준→성재생)
- * 2012.03 관세청 AEO(종합인증우수업체)인증
- * 2012.03 납세자의 날 철탑산업훈장 수상
- * 2015.03 최대주주 변경(한국씨티은행→삼지전자 주식회사)
- * 2019.03 대표이사 변경(성재생→박두진)
- * 2021.01 To-Top Electronics Company Limited와 그 종속회사인 To-Top Electronics Shenzhen Company Limited의 종속회사 편입
- * 2021.02 SAMT VINA Company Limited 설립
- * 2021.03 SAMT SG PTE Limited 설립

연결회사는 전자부품 유통업이 주사업목적인 단일 영업부문으로 구성되어 있습니다. 이에 영업부문별 정보를 공시하지 아니하고 있습니다. 다만, 주사업목적외 기타수익(임대수익 등)이 추가로 발생하고 있으며, 그 현황은 아래와 같습니다.

(단위 : 백만원,%)

구분	제33기		제32기		제31기	
	매출액	비율	매출액	비율	매출액	비율
전자부품 유통업	2,543,694	100.0	2,230,446	99.9	1,238,917	99.9
기타	691	0.0	1,529	0.1	1,541	0.1
합계	2,544,385	100.0	2,231,975	100.0	1,240,458	100.0

3. 자본금 변동사항

가. 자본금 변동추이

(단위 : 원, 주)

종류	구분	당기말	32기 (2021년말)	31기 (2020년말)	30기 (2019년말)	29기 (2018년말)	28기 (2017년말)
보통주	발행주식총수	99,995,067	99,995,067	99,995,067	99,995,067	99,995,067	99,995,067
	액면금액	500	500	500	500	500	500
	자본금	49,997,533,500	49,997,533,500	49,997,533,500	49,997,533,500	49,997,533,500	49,997,533,500
우선주	발행주식총수	-	-	-	-	-	-
	액면금액	-	-	-	-	-	-
	자본금	-	-	-	-	-	-
기타	발행주식총수	-	-	-	-	-	-
	액면금액	-	-	-	-	-	-
	자본금	-	-	-	-	-	-
합계	자본금	49,997,533,500	49,997,533,500	49,997,533,500	49,997,533,500	49,997,533,500	49,997,533,500

4. 주식의 총수 등

가. 주식의 총수 현황

(기준일 : 2022년 12월 31일)

(단위 : 주)

구분	주식의 종류			비고
	보통주	우선주	합계	
I. 발행할 주식의 총수	200,000,000	-	200,000,000	-
II. 현재까지 발행한 주식의 총수	99,995,067	-	99,995,067	-
III. 현재까지 감소한 주식의 총수	-	-	-	-
	1. 감자	-	-	-
	2. 이익소각	-	-	-
	3. 상환주식의 상환	-	-	-
	4. 기타	-	-	-
IV. 발행주식의 총수 (II - III)	99,995,067	-	99,995,067	-
V. 자기주식수	2,000,000	-	2,000,000	-
VI. 유통주식수 (IV - V)	97,995,067	-	97,995,067	-

나. 자기주식 취득 및 처분 현황

(기준일 : 2022년 12월 31일)

(단위 : 주)

취득방법		주식의 종류	기초수량	변동 수량			기말수량	비고		
				취득(+)	처분(-)	소각(-)				
배당 가능 이익 범위 이내 취득	직접 취득	장내 직접 취득	보통주	1,722,620	-	-	-	1,722,620	-	
			우선주	-	-	-	-	-	-	
		장외 직접 취득	보통주	-	-	-	-	-	-	-
			우선주	-	-	-	-	-	-	-
		공개매수	보통주	-	-	-	-	-	-	-
			우선주	-	-	-	-	-	-	-
	소계(a)	보통주	1,722,620	-	-	-	1,722,620	-		
		우선주	-	-	-	-	-	-	-	
	신탁 계약에 의한 취득	수탁자 보유수량	보통주	-	-	-	-	-	-	
			우선주	-	-	-	-	-	-	
		현물보유수량	보통주	277,380	-	-	-	277,380	-	
			우선주	-	-	-	-	-	-	
		소계(b)	보통주	277,380	-	-	-	277,380	-	
			우선주	-	-	-	-	-	-	
	기타 취득(c)		보통주	-	-	-	-	-	-	
			우선주	-	-	-	-	-	-	
총 계(a+b+c)		보통주	2,000,000	-	-	-	2,000,000	-		
		우선주	-	-	-	-	-	-		

다. 종류주식 발행현황

- 해당사항 없음.

5. 정관에 관한 사항

가. 정관 최근 개정일

당사의 정관 최근 개정일은 제32기 정기주주총회가 개최된 2022년 3월 25일이며, 제33기 정기주주총회(2023년 3월 24일 개최예정)안건 중 정관 일부 변경 안건의 포함될 예정입니다. 제33기 정기주주총회에서 해당 안건 부결 시 정정공시 하겠습니다.

나. 정관 변경 이력

정관변경일	해당주총명	주요변경사항	변경이유
2023년 03월 24일	제33기 정기주주총회	- 주주의 의결권 등 권리 확정일을 기준일을 결산기말로 변경 - 배당기준일을 이사회 결의로 정하는 날로 설정할 수 있도록 하고 이에 대한 공고 의무 추가	관련 법령 개정

2022년 03월 25일	제32기 정기주주총회	<ul style="list-style-type: none"> - 관련 법령에 따라 전자등록의무를 부담하지 않는 주식등에 전자등록을 하지 않는 근거 신설 - 배당기준일을 이사회 결의로 정하는 날로 설정할 수 있도록 함 - 동등배당 원칙을 명시함 - 대표이사 유고시 직무를 대신할 '사장'직급의 추가 	관련 법령 개정
2021년 03월 26일	제31기 정기주주총회	<ul style="list-style-type: none"> - 감사선임요건 변경 	관련 법령 개정
2019년 03월 22일	제29기 정기주주총회	<ul style="list-style-type: none"> - 주식 등의 전자 등록과 관련 내용 신설 및 변경 - 사내이사와 기타 비상무이사를 구분하여 선임할 근거 신설 - 외부감사인의 선임 	관련 법령 개정
2018년 03월 23일	제28기 정기주주총회	<ul style="list-style-type: none"> - 사업의 목적 추가 	태양광 사업 진출을 위한 정관 개정

다. 제출일 이후의 변동사항

제33기 정기주주총회 안건 중 정관 변경 안건 내용은 다음과 같습니다.

변경전 내용	변경후 내용	변경의 목적
<p>제13조(주주명부의 폐쇄 및 기준일)</p> <p>① 회사는 의결권을 행사하거나 배당을 받을 자 기타 주주 또는 질권자로서 권리를 행사할 자를 정하기 위하여 이사회 결의로 일정한 기간을 정하여 주주명부의 기재변경을 정지하거나 일정한 날에 주주명부에 기재된 주주 또는 질권자를 그 권리를 행사할 주주 또는 질권자로 볼 수 있다.</p> <p>② 회사가 제1항의 기간 또는 날을 정하는 경우 3개월을 경과하지 아니하는 일정한 기간을 정하여 권리에 관한 주주명부의 기재변경을 정지하거나, 3개월내로 정한 날에 주주명부에 기재되어 있는 주주를 그 권리를 행사할 주주로 할 수 있다.</p> <p>③회사가 제1항의 기간 또는 날을 정할 때에는 그 기간 또는 날의 2주 전에 이를 공고하여야 한다.</p>	<p>제13조(기준일)</p> <p>① 회사는 매년 12월 31일 현재 주주명부에 기재되어 있는 주주를 정기주주총회에서 권리를 행사할 주주로 한다.</p> <p>② 회사는 임시주주총회의 소집 기타 필요한 경우 이사회결의로 정한 날에 주주명부에 기재되어 있는 주주를 그 권리를 행사할 주주로 할 수 있으며, 회사는 이사회결의로 정한 기준일의 2주 전에 이를 공고하여야 한다.</p> <p>(삭제)</p>	<p>주주총회 의결권 있는 주주의 명확화</p>

<p>제45조(이익배당) ③ 제1항의 배당은 이사회 결의로 정하는 배당기준일 현재의 주주명부에 기재된 주주 또는 등록된 질권자에게 지급한다.</p>	<p>제45조(이익배당) ③ 회사는 제1항의 배당을 위하여 이사회결의로 배당을 받을 주주를 확정하기 위한 기준일을 정하여야 하며, 그 경우 기준일의 2주 전에 이를 공고하여야 한다.</p>	<p>결산배당기준일을 이사회결의로 정할 수 있게 함</p>
<p>(신설)</p>	<p>부칙 제1조(시행일) 본 정관은 2023년 3월 24일부터 시행한다.</p>	<p>부칙추가</p>

II. 사업의 내용

1. 사업의 개요

가. 회사의 현황

(1) 영업개황

회사는 1990년 6월에 설립된 IT 마케팅 전문 기업으로서 삼성전자, 삼성전기, 삼성SDI, 삼성디스플레이, ASUS 등 세계 일류 IT 기업들과 안정적인 공급계약을 체결하고, 스마트폰 및 스마트TV, TabletPC와 같은 IT 제품에 필요한 Memory, LCD패널, 시스템반도체, Digital Module 제품 등을 판매하고 있습니다. 회사의 주요 거래선들은 휴대폰, LCD Monitor, TV 및 그 중요 부품 등 다양한 IT 제품을 생산하는 국내 대기업군 및 벤처 기업들로, 최근 급변하는 글로벌 트렌드와 기술 경쟁에 적절하게 대처하지 못할 경우 시장에서 도태될 위험 가능성이 항상 존재하고 있습니다. 따라서 회사는 적절한 재고관리 및 채권관리를 통하여 발생 가능한 위험을 극소화 시키며, 항상 새로운 비즈니스 모델 발굴에 최선을 다하는 자세로 임하고 있습니다.

(2) 공시대상 사업부문의 구분

회사는 전자부품 유통업이 주사업목적인 단일 영업부문으로 구성되어 있습니다. 이에 영업부문별 정보를 공시하지 아니하고 있습니다. 다만, 주사업목적외 기타수익(임대수익 등)이 추가로 발생하고 있으며, 그 현황은 아래와 같습니다.

(단위 : 백만원,%)

매출형태	품목	구분	상대국	금액	구성비	비고
상 품	전자부품	해외매출	중국	489,623	19.2	-
			홍콩	227,005	8.9	-
			대만	141,160	5.6	-
			마카오	53,894	2.1	-
			베트남	26,745	1.1	-
			기타	18,343	0.7	-
		국내매출	국내	1,586,924	62.4	-
		소 계		2,543,694	100.0	-
용역	기타	국내매출	국내	691	0.0	-
		소 계		691	0.0	-
합 계		해외매출	중국	489,623	19.2	-
			홍콩	227,005	8.9	-
			대만	141,160	5.6	-
			마카오	53,894	2.1	-
			베트남	26,745	1.1	-
			기타	18,343	0.7	-
		국내매출	국내	1,587,615	62.4	-
		계		2,544,385	100.0	-

(3) 조직도

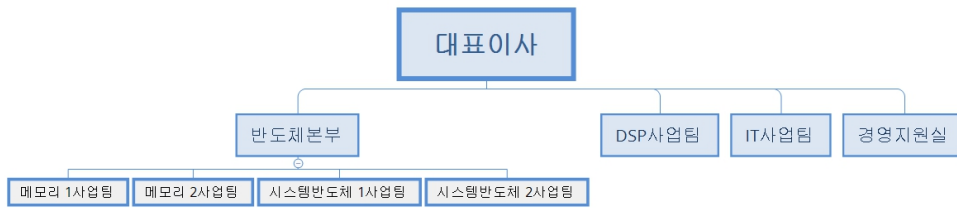

(4) 시장점유율

전자부품 유통시장은 수많은 기업들이 다양한 판로를 가지고 많은 종류의 제품들을 취급하고 있기 때문에 정확한 시장점유율을 측정하거나 이를 공식적으로 발표 있는 기관도 없는 상황입니다.

다만 당사를 포함한 3개의 삼성전자 국내 대리점의 매출액을 단순 비교만으로 보았을 때 당사의 시장점유율은 71%를 약간 웃도는 것으로 추정되며 해외사업의 경우 시장점유율에 대해 추정하기 어려운 상황입니다. 현재 3개의 삼성전자 반도체 대리점이 과점 체제를 이루고 있으며, 당사는 동 대리점 중 선두업체입니다. 삼성전자는 대리점간의 거래선을 둘러싼 지나친 경쟁을 피하기 위해 고정 거래선으로 등록된 대리점이 해당업체와 지속적인 거래관계를 유지할 수 있도록 보장하고 있습니다.

(5) 신규사업 등의 내용 및 전망

IT 기술 발전과 시대 트렌드에 부응하기 위하여 CIS, Automotive Memory, LED, 등과 같은 제품 판매에 공격적인 마케팅 전략을 고수하고 있습니다.

2. 주요 제품 및 서비스

가. 주요 상품 등의 현황

당사는 스마트폰, Tablet PC와 같은 IT 제품에 필요한 반도체, Digital Module 제품 등의 전자부품을 주로 판매하고 있으며, 노트북 및 전자패드 등의 디지털 완제품 유통도 일부 영위하고 있습니다. 그 외 임대수익 등 기타수익도 추가로 발생하고 있으며, 해당 매출액 및 총 매출액에서 차지하는 비율은 아래와 같습니다.

(단위 : 백만원,%)

구분	제33기		제32기		제31기	
	매출액	비율	매출액	비율	매출액	비율
전자부품 유통업	2,543,694	100.0	2,230,446	99.9	1,238,917	99.9
기타	691	0.0	1,529	0.1	1,541	0.1
합계	2,544,385	100.0	2,231,975	100.0	1,240,458	100.0

※상기 수치는 한국채택국제회계기준에 따라 연결재무제표 기준으로 작성되었습니다.

3. 원재료 및 생산설비

1. 주요 원재료

가. 주요 원재료 등의 현황

당사는 전자부품 유통업을 영위하고 있는바, 삼성전자 및 삼성디스플레이, 삼성전기, 삼성 SDI 등의 국내 대리점 계약을 바탕으로 안정적인 공급을 받고 있습니다.

거래 지역별 매입액 및 전체 매입액에서 차지하는 비율은 아래와 같습니다.

(단위 : 백만원,%)

지역	금액	구성비	비고
대한민국	1,861,327	74.3	국내에서 발생하는 보세구역 수입포함
중국	627,295	25.0	-
싱가포르	14,843	0.6	-
홍콩	2,488	0.1	-
대만	374	0.0	-
미국	85	0.0	-
합계	2,506,412	100.0	-

※상기 수치는 한국채택국제회계기준에 따라 연결재무제표 기준으로 작성되었습니다.

2. 생산 및 설비

가. 영업용 설비 현황

[2022년 12월 31일 현재]

(단위 : 백만원 m², 명)

구분	소재지	토지	건물		종업원수	비고
		m ²	보증금	m ²		
본사	서울 대치동	925	-	4,551.47	99	-
용인 물류	경기 용인시	11,940	-	7,500.00	17	-
합계		12,865	-	12,051.47	116	-

※ 상기 수치는 본사 기준임.

나. 신규 지점 등의 설치계획
해당사항 없음.

다. 기타 영업용 설비

(1) 당기말

(단위: 백만원)

구분	토지	건물	구축물	차량운반구	기타의유형자산	건설중인자산	합계
기초순장부가액	21,411	2,923	965	631	930	21	26,881

취득 및 자본적지출	-	-	255	280	142	33,316	33,993
유형자산재평가	4,693	741	-	-	-	-	5,434
대체 및 기타	19,823	734	-	94	39	(31,709)	(11,019)
처분 및 폐기	-	-	(8)	-	-	-	(8)
감가상각비	-	(112)	(352)	(232)	(332)	-	(1,028)
환율변동효과	-	-	-	(6)	(5)	-	(11)
기말순장부가액	45,927	4,286	860	766	774	1,628	54,243
총장부가액	45,927	4,937	3,445	1,438	2,753	1,628	60,128
감가상각누계액	-	(651)	(2,568)	(672)	(1,979)	-	(5,868)
국고보조금	-	-	(17)	-	-	-	(17)

라. 설비의 신설·매입계획 등
해당사항 없음

4. 매출 및 수주상황

1. 매출현황

가. 형태별 매출 실적

(단위 : 백만원,%)

구 분		제33기		제32기		제31기	
		매출액	비율	매출액	비율	매출액	비율
해외매출	상품매출	956,770	37.6	718,355	32.2	170,478	13.8
	소 계	956,770	37.6	718,355	32.2	170,478	13.8
국내매출	상품매출	1,586,924	62.4	1,512,091	67.7	1,068,439	86.1
	기 타	691	0.0	1,529	0.1	1,541	0.1
	소 계	1,587,615	62.4	1,513,620	67.8	1,069,980	86.2
합 계		2,544,385	100.0	2,231,975	100.0	1,240,458	100.0

※ 상기 수치는 한국채택국제회계기준에 따라 연결채무제표 기준으로 작성되었습니다.

※ 수출은 직수출만 해당되며, 국내매출은 대한민국 내에서 발생한 매출이며, 해외매출은 대한민국 외에서 발생한 매출입니다.

나. 지역별 매출 실적

(단위 : 백만원,%)

매출형태	품목	구 분	상대국	금 액	구성비	비 고
상 품	전자부품	해외매출	중국	489,623	19.2	-
			홍콩	227,005	8.9	-
			대만	141,160	5.6	-
			마카오	53,894	2.1	-
			베트남	26,745	1.1	-
			기타	18,343	0.7	-

		국내매출	국내	1,586,924	62.4	-
		소 계		2,543,694	100.0	-
용역	기타	국내매출	국내	691	0.0	-
		소 계		691	0.0	-
합 계	해외매출	중국		489,623	19.2	-
		홍콩		227,005	8.9	-
		대만		141,160	5.6	-
		마카오		53,894	2.1	-
		베트남		26,745	1.1	-
		기타		18,343	0.7	-
	국내매출	국내	1,587,615	62.4	-	
	계			2,544,385	100.0	-

※ 상기 수치는 한국채택국제회계기준에 따라 연결재무제표 기준으로 작성되었습니다.

※ 매출비중은 전체 매출액에 대한 비중으로 표기되었습니다.

※ 수출은 직수출만 해당됩니다.

다. 판매경로 및 판매방법 등

(1) 판매경로

(가) 국내매출

국내 스마트폰 등 휴대폰 부품 및 IT 제조업체 위주의 국내 매출을 진행하고 있습니다.

(나) 해외매출

중국지역에 위치한 Display 제조업체 및 휴대폰 생산업체 등 IT 제조업체 위주의 매출을 진행하고 있습니다.

(2) 판매방법 및 조건

구분	판매경로	대금회수조건
국내	1. 직판 : IT제조업체로 직접 판매	현금 및 개별 여신
	2. 유통 : IT 도소매업체로 판매	
해외	1. 직판 : IT제조업체로 직접 판매	현금 및 개별 여신
	2. 유통 : IT 도소매업체로 판매	

(3) 판매전략

당사의 주요 거래선을 살펴보면 제조업체가 많은 부분을 차지하고 있으며, 당사는 제조업체가 사용하는 전자부품을 유통하고 있습니다. 과거 당사가 직접 제조하거나 수입하여 소비자에게 판매하는 제품이 많았을 때는 지속적인 제품 및 기업에 대한 광고를 실시하였으나, 주요 거래선이 제조업체로 바뀐 현재에는 광고보다는 각 거래선들이 원하는 부분을 만족시켜 줄 수 있는 고객만족경영을 주요 영업전략으로 삼고 있습니다.

(4) 주요매출처

당사는 IT부품 유통업체로 스마트폰 등 휴대폰 부품 및 IT 제조업체가 주요 매출처의 대부분이며, 매출액 상위 10개사의 매출액이 전체 매출액의 약 53%를 차지하고 있습니다.

2. 수주상황

당기말 현재 주문생산에 의한 장기공급계약 수주현황은 없습니다.

5. 위험관리 및 파생거래

1. 시장위험과 위험관리

가. 외환위험(환율)

외환위험은 미래예상거래 및 인식된 자산부채가 기능통화 외의 통화로 표시될 때 발생하고 있으며 연결회사는 특히 달러화와 관련된 환율변동위험에 노출되어 있으나 연결회사의 경영진은 기능통화에 대한 환위험을 관리하도록 하는 정책을 수립하여 환위험 노출에 대한 최대 환손실규모가 위험허용범위 이내가 되도록 관리하고 있습니다.

보고기간종료일 현재 외화표시 자산부채의 주요 통화별 구성내역은 다음과 같습니다.

(단위: 천USD, 천HKD, 천RMB)

구 분	당기말			전기말		
	USD	HKD	RMB	USD	HKD	RMB
자산						
현금및현금성자산	15,221	70	3,952	13,510	158	8,088
매출채권	157,940	-	59,837	172,843	-	44,945
기타채권	705	-	-	3	-	276
부채						
매입채무	17,094	-	18,992	13,343	-	-
기타부채	4,972	-	5,467	505	-	2,590

다른 모든 변수가 일정하고 각 외화에 대한 원화 환율 10% 변동이 법인세비용차감전손익에 미치는 영향은 다음과 같습니다.

(단위: 백만원)

구 분(*)	당기		전기	
	10% 상승시	10% 하락시	10% 상승시	10% 하락시
USD	19,238	(19,238)	20,451	(20,451)
HKD	1	(1)	2	(2)
RMB	716	(716)	946	(946)

(*) 상기 민감도 분석은 보고기간종료일 현재 기능통화 이외의 외화로 표시된 화폐성자산 및

부채만을 대상으로 하였습니다.

나. 이자율 위험(금리)

연결회사는 시장금리 변동으로 인한 재무제표 항목의 가치변동 위험 및 차입금에서 비롯한 이자비용의 변동 등의 이자율 변동위험에 노출되어 있습니다. 이러한 연결회사의 이자율 변동위험은 주로 예금 및 차입금 등에서 비롯되며, 연결회사는 이자율변동으로 인한 불확실성과 금융비용의 위험의 최소화를 위한 정책을 수립 및 운용하고 있습니다.

보고기간종료일 현재 이자율이 0.5% 변동 시 변동이자부 차입금의 이자율 변동이 손익에 미치는 영향은 다음과 같습니다.

(단위: 백만원)

구 분	당기		전기	
	0.5% 상승시	0.5% 하락시	0.5% 상승시	0.5% 하락시
이자비용	268	(268)	138	(138)

다. 가격 위험(상품가격)

연결회사의 매도가능금융자산은 전액 비상장주식이며 유의적인 가격위험에 노출되어 있지 않습니다.

라. 신용위험(기타 관련요소)

신용위험은 연결회사의 통상적인 거래 및 투자활동에서 발생하며 고객 또는 거래상대방이 계약조건상 의무사항을 지키지 못하였을 때 발생합니다. 이러한 신용위험을 관리하기 위하여 연결회사는 주기적으로 고객과 거래상대방의 재무상태와 과거 경험 및 기타 요소들을 고려하여 재무신용도를 평가하고 있으며 고객과 거래상대방 각각에 대한 신용한도를 설정하고 있습니다.

금융자산의 장부금액은 신용위험에 대한 최대노출정도를 나타냅니다. 보고기간종료일 현재 연결회사의 신용위험에 대한 최대 노출정도는 다음과 같습니다.

마. 유동성위험(기타 관련요소)

유동성위험은 연결회사의 경영환경 또는 금융시장의 악화로 인해 회사가 부담하고 있는 채무를 적기에 이행하지 못할 위험으로 정의합니다. 연결회사는 유동성위험을 선제적으로 관리하기 위해 현금흐름 및 유동성 계획 등에 대하여 주기적으로 예측하고 이에 따른 대응방안을 수립하고 있습니다.

보고기간종료일 현재 금융부채의 잔존계약만기에 따른 내역은 다음과 같습니다. 아래 표에 표시된 현금흐름은 원리금이며, 현재가치 할인을 하지 아니한 금액입니다.

(단위: 백만원)

구 분	당기말		전기말	
	1년 미만	1년 ~ 5년	1년 미만	1년 ~ 5년
매입채무 및 기타지급채무	130,724		88,676	-
단기차입금	184,777		127,101	-

기타유동금융부채	192	200	392	-
리스부채	438	615	1,177	818
합 계	316,131	815	217,346	818
매매목적파생상품				
유출현금흐름	242,892	-	164,314	-
유입현금흐름	235,406	-	163,209	-

바. 자본위험관리(기타 관련요소)

연결회사의 자본관리 목적은 계속기업으로서 주주 및 이해당사자에게 이익을 지속적으로 제공할 수 있는 능력을 보호하고 자본비용을 절감하기 위해 최적 자본구조를 유지하는 것입니다. 연결회사는 부채비율 및 순차입금비율에 기초하여 자본을 관리하고 있습니다.

보고기간종료일 현재 연결회사의 부채비율 및 순차입금비율은 다음과 같습니다.

(단위: 백만원)

구 분	당기말	전기말
부채 총계(A)	342,504	249,027
자본 총계(B)	361,082	312,115
현금및현금성자산(C)	24,430	19,271
단기차입금(D)	181,589	126,115
부채비율 (A ÷ B)	95%	80%
순차입금비율((D - C) ÷ B)	44%	34%

2. 파생상품 등에 관한 사항

가. 파생상품계약 체결 현황

회사는 환율변동에 따른 위험을 회피할 목적으로 통화선도거래 계약을 체결하고 있습니다. 파생상품계약과 관련한 발생 손익은 기업회계기준에 따라 당기손익으로 인식하고 있으며, 통화선도에 대한 공정가액은 회사 자체적인 평가방법을 이용하였습니다.

보고기간종료일 현재 파생금융상품의 내역은 다음과 같습니다.

(단위: 백만원)

구 분	당기말		전기말	
	자산	부채	자산	부채
통화선도	7,433	-	-	1,098

파생금융상품의 전체공정가치는 잔여만기가 12개월을 초과한다면 비유동자산(부채)로 분류하며, 12개월 이내인 경우에는 유동자산(부채)으로 분류하고 있습니다.

나. 보고기간종료일 현재 파생금융 상품의 거래내용은 다음과 같습니다.

(1) 당기말

(단위: 백만원)

금융기관	계약기간	결제일	약정환율(원/US\$)	계약금액(천USD)	평가이익	평가손실
SC은행	2022.08.23~2022.12.28	2023.01.06~2023.11.30	1252.00~1415.20	67,428	1,065	-
농협은행	2022.09.27~2022.11.30	2023.01.05~2023.10.31	1292.60~1433.80	30,966	2,029	-
신한은행	2022.10.25~2022.12.26	2023.01.11~2023.06.30	1268.20~1428.70	55,530	2,093	-
씨티은행	2022.09.14~2022.11.16	2023.01.06~2023.02.06	1320.40~1383.90	1,484	114	-
하나은행	2022.07.19~2022.12.29	2023.01.03~2023.10.16	1250.97~1436.04	20,735	1,217	-
JP은행	2022.10.05~2022.11.28	2023.01.03~2023.03.06	1325.10~1414.60	10,809	915	-
합 계					7,433	-

(2) 전기말

(단위: 백만원)

금융기관	계약기간	결제일	약정환율(원/US\$)	계약금액(천USD)	평가이익	평가손실
SC은행	2021.09.06~2021.12.30	2022.01.07~2022.10.14	1157.40~1196.60	99,568	-	(893)
농협은행	2021.09.27~2021.12.29	2022.01.10~2022.08.31	1176.00~1192.00	28,686	-	(93)
신한은행	2021.09.23~2021.12.10	2022.01.10~2022.04.11	1176.55~1183.48	8,799	-	(97)
씨티은행	2021.09.13~2021.10.25	2022.01.28~2022.02.28	1168.80~1176.50	1,025	-	(14)
합 계					-	(1,097)

※ 연결회사는 상기 계약을 공정가액에 따라 평가하여 평가손익을 당기손익으로 계상하고 있습니다. 당기 중 실현된 파생상품거래이익은 8,718백만원(전기:2,536백만원)이며, 실현된 파생상품거래손실은 31,535백만원(전기: 18,296백만원)입니다.

6. 주요계약 및 연구개발활동

1. 경영상의 주요계약 등

해당사항 없음.

2. 연구개발활동

해당사항 없음.

7. 기타 참고사항

가. 사업과 관련하여 중요한 지적재산권 현황
해당사항 없음.

나. 사업과 관련하여 중요한 규제사항
해당사항 없음.

다. 환경보호와 관련하여 중요한 규제사항
해당사항 없음.

라. 업계현황

2022년 IT업계는 미중 무역분쟁의 장기화 및 중국 경기의 둔화 등 대외 여건의 불확실성이 지속되는 가운데 백신 보급을 통한 업계의 불확실성의 완화와 세계경제의 정상화 등은 수요 측면에서 긍정적 요인이지만, 2021년 세계 경기 회복과 ICT업종의 단가 상승 및 반도체 호조 등의 급속한 회복세는 2022년 업계 성장률을 제한할 것으로 전망됩니다.

※ 산업연구원 '2022년 거시경제 전망' 참고

○ 경기여건

2022년 IT시장은 코로나19의 불확실성이 이어지는 가운데 백신의 보급확대와 경제의 재개방 조치 등 긍정적 요인에도 경제의 정상화 지연과 정책 기조 전환 등이 제한 요인으로 작용하며 성장률 하락이 예상됩니다.

※ 산업연구원 '2022년 거시경제 전망' 참고

○ 부문별 동향

회사는 전자부품 유통업이 주사업목적인 단일 영업부문으로 구성되어 있으나 정보이용자들의 이해를 위해 주요 품목별 동향을 기재합니다.

비메모리반도체 : 비메모리반도체 시장은 5G, AI, 자동차 등의 수요 증가로 전년 대비 소폭의 성장이 전망됩니다. 비메모리반도체 시장은 2021년에 전년 대비 21% 고성장한 영향 등으로 2022년 성장률은 둔화되나 성장세 지속이 예상됩니다.

당사의 주요 매출품목인 CIS(Camera Image Sensor)의 전망시장인 스마트폰 시장의출하량은 2021년에 부품공급 부족 등으로 충족되지 못한 스마트폰 수요 일부가 2022년으로 이연되고, 부품 공급난이 전년 대비 개선되면서 전년 대비 증가가 예상됩니다.

메모리반도체 : 견조한 수요가 가격하락을 일부 상쇄하면서 메모리반도체 시장은 전년대피 소폭 성장이 전망됩니다. 메모리반도체 가격 Downcycle은 수요기업의 높은 재고수준이 원인으로 수요가 회복되는 하반기에 업황 반등이 기대됩니다.

※ 한국수출입은행 '2022년 반도체산업 수출 전망'참고

○ 공시대상 사업부문의 구분

연결회사는 전자부품 유통업이 주사업목적인 단일 영업부문으로 구성되어 있습니다.

III. 재무에 관한 사항

1. 요약재무정보

가. 요약연결재무정보

제33기, 제32기, 제 31기 연결재무제표는 외부감사인의 감사를 받은 재무제표입니다. 제33기 연결재무제표는 주주총회 승인 전 이며 향후 정기주주총회에서 재무제표 승인 관련 안건이 부결되거나 수정이 발생한 경우 정정보고서를 통해 그 내용 및 사유 등을 반영할 예정입니다.

제 33 기 2022년 12월 31일 현재
 제 32 기 2021년 12월 31일 현재
 제 31 기 2020년 12월 31일 현재

주식회사 에스에이앤티와 그 종속기업

(단위: 원)

과 목	제 33 기	제 32 기	제 31 기
자산			
유동자산	604,743,440,194	503,071,304,979	231,297,507,294
현금및현금성자산	24,429,721,596	19,270,855,962	6,486,859,270
단기금융상품	741,583,628	733,803,576	252,804,532
매출채권 및 기타수취채권	276,827,573,623	276,932,169,761	130,157,247,162
단기파생상품자산	7,433,440,847	-	2,335,478,400
재고자산	276,101,671,268	194,430,776,011	84,636,966,802
기타유동자산	17,410,151,425	10,351,032,792	5,272,967,769
기타유동금융자산	100,000,000	364,125,022	69,210,424
당기법인세자산	1,699,297,807	988,541,855	2,085,972,935
비유동자산	98,842,581,777	58,070,641,797	114,919,271,225
장기금융상품	2,500,000	2,500,000	2,500,000
당기손익-공정가치금융자산	2,882,999,255	2,854,577,426	760,016,036
공동기업 투자	-	-	75,296,577,393
유형자산	54,243,386,805	26,881,206,514	14,698,483,121
사용권자산	6,991,518,464	9,728,654,943	689,438,607
투자부동산	28,329,625,983	13,737,528,649	18,994,632,757
무형자산	4,507,541,593	3,940,216,696	3,466,198,840
기타장기금융자산	1,139,905,731	100,157,547	170,450,119
기타비유동자산	745,103,946	825,800,022	840,974,352
자산 총계	703,586,021,971	561,141,946,776	346,216,778,519
부채			
유동부채	333,392,017,085	240,150,562,593	88,013,137,748
비유동부채	9,111,915,926	8,876,568,768	3,643,570,949

부채총계	342,503,933,011	249,027,131,361	91,656,708,697
자본			
지배기업의 소유지분	361,082,088,960	312,114,815,415	254,560,069,822
자 본 금	49,997,533,500	49,997,533,500	49,997,533,500
주 식 발 행 초 과 금	64,828,440,211	64,828,440,211	64,828,440,211
이 익 잉 여 금	227,402,152,786	188,360,881,696	143,964,489,750
기 타 자 본 항 목	18,853,962,463	8,927,960,008	(4,230,393,639)
비지배지분			
자본총계	361,082,088,960	312,114,815,415	254,560,069,822
자본과 부채 총계	703,586,021,971	561,141,946,776	346,216,778,519
	2022년 1월 1일 ~ 2022년 12월 31일	2021년 1월 1일 ~ 2021년 12월 31일	2020년 1월 1일 ~ 2020년 12월 31일
매 출 액	2,544,385,766,501	2,231,975,831,703	1,240,458,342,248
영 업 이 익(손실)	78,764,500,521	84,470,411,777	34,144,612,396
법인세비용차감전순이익(손실)	76,509,354,304	79,384,547,454	45,305,562,224
계속영업당기순이익(손실)	76,509,354,304	60,141,224,395	36,546,506,645
중단영업당기순이익(손실)	-	-	6,815,834,539
당기순이익(손실)	57,790,206,549	60,141,224,395	43,362,341,184
지배기업의 소유주에 귀속될 당기순이익	57,790,206,549	60,141,224,395	43,362,341,184
당 기 순 이 익	57,790,206,549	60,141,224,395	43,362,341,184
기본주당손익			
계속영업 기본주당순이익(손실)	590	614	371
중단영업 기본주당순이익(손실)	-	-	69
연결에 포함된 회사수	4개	4개	3개

나. 요약 재무정보(별도)

제33기, 제32기, 제 31기 재무제표는 외부감사인의 감사를 받은 재무제표입니다. 제33기 재무제표는 주주총회 승인 전 이며 향후 정기주주총회에서 재무제표 승인 관련 안건이 부결되거나 수정이 발생한 경우 정정보고서를 통해 그 내용 및 사유 등을 반영할 예정입니다.

제 33 기 2022년 12월 31일 현재
제 32 기 2021년 12월 31일 현재
제 31 기 2020년 12월 31일 현재

주식회사 에스에이엠티

(단위: 원)

과 목	제 33 기	제 32 기	제 31 기
자산			
유동자산	419,976,211,903	350,778,330,706	231,297,507,294

현금및현금성자산	20,292,400,444	3,025,615,676	6,486,859,270
단기금융상품	740,673,707	732,871,773	252,804,532
매출채권 및 기타수취채권	183,116,567,963	200,672,913,825	130,157,247,162
단기파생상품자산	7,433,440,847	-	2,335,478,400
재고자산	200,644,980,188	137,990,164,888	84,636,966,802
기타유동자산	7,643,078,602	7,977,780,337	5,272,967,769
기타유동금융자산	105,070,152	378,984,207	69,210,424
당기법인세자산	-	-	2,085,972,935
비유동자산	113,902,073,271	68,619,634,277	59,933,119,559
장기금융상품	2,500,000	2,500,000	2,500,000
당기손익-공정가치금융자산	2,882,999,255	2,854,577,426	760,016,036
종속기업 및 공동기업 투자	23,496,810,000	20,332,560,000	19,751,500,000
유형자산	53,882,123,542	26,632,886,740	14,698,483,121
사용권자산	12,213,488	761,583,920	689,438,607
투자부동산	27,809,607,170	13,737,528,649	18,994,632,757
무형자산	4,032,281,640	3,466,198,840	3,466,198,840
기타장기금융자산	1,039,562,096	6,086,000	170,450,119
기타비유동자산	743,976,080	825,712,702	840,974,352
이연법인세자산	-	-	558,925,727
자산 총계	533,878,285,174	419,397,964,983	291,230,626,853
부채			
유동부채	261,748,725,330	181,244,128,330	88,013,137,748
비유동부채	4,906,763,803	4,050,205,409	555,963,934
부채총계	266,655,489,133	185,294,333,739	88,569,101,682
자본			
자 본 금	49,997,533,500	49,997,533,500	49,997,533,500
주 식 발 행 초 과 금	64,828,440,211	64,828,440,211	64,828,440,211
이 익 잉 여 금(결손금)	146,852,392,307	118,133,585,986	88,878,070,641
기 타 자 본 항 목	5,544,430,023	1,144,071,547	(1,042,519,181)
자본총계	267,222,796,041	234,103,631,244	202,661,525,171
자본과 부채 총계	533,878,285,174	419,397,964,983	291,230,626,853
종속,관계,공동기업 투자주식의 평가방법	원가법	원가법	원가법
	2022년 1월 1일 ~ 2022년 12월 31일	2021년 1월 1일 ~ 2021년 12월 31일	2020년 1월 1일 ~ 2020년 12월 31일
매 출 액	1,910,796,178,039	1,801,179,042,504	1,240,458,342,248
영 업 이 익	63,894,809,294	61,955,778,642	34,144,612,396
법인세비용차감전순이익	63,646,330,701	60,019,585,315	34,446,386,226
당 기 순 이 익	47,467,741,780	45,000,347,794	26,283,682,748
기본주당손익	484	459	267

2. 연결재무제표

제33기, 제32기, 제 31기 연결재무제표는 외부감사인의 감사를 받은 재무제표입니다. 제33기 연결재무제표는 주주총회 승인 전 이며 향후 정기주주총회에서 재무제표 승인 관련 안건이 부결되거나 수정이 발생한 경우 정정보고서를 통해 그 내용 및 사유 등을 반영할 예정입니다.

연결 재무상태표

제 33 기 2022.12.31 현재
 제 32 기 2021.12.31 현재
 제 31 기 2020.12.31 현재

(단위 : 원)

	제 33 기	제 32 기	제 31 기
자산			
유동자산	604,743,440,194	503,071,304,979	231,297,507,294
현금및현금성자산	24,429,721,596	19,270,855,962	6,486,859,270
단기금융상품	741,583,628	733,803,576	252,804,532
매출채권 및 기타수취채권	276,827,573,623	276,932,169,761	130,157,247,162
단기파생상품자산	7,433,440,847		2,335,478,400
재고자산	276,101,671,268	194,430,776,011	84,636,966,802
기타유동자산	17,410,151,425	10,351,032,792	5,272,967,769
기타유동금융자산	100,000,000	364,125,022	69,210,424
당기법인세자산	1,699,297,807	988,541,855	2,085,972,935
비유동자산	98,842,581,777	58,070,641,797	114,919,271,225
장기금융상품	2,500,000	2,500,000	2,500,000
당기손익-공정가치금융자산	2,882,999,255	2,854,577,426	760,016,036
종속기업 및 공동기업 투자			75,296,577,393
유형자산	54,243,386,805	26,881,206,514	14,698,483,121
사용권자산	6,991,518,464	9,728,654,943	689,438,607
투자부동산	28,329,625,983	13,737,528,649	18,994,632,757
무형자산	4,507,541,593	3,940,216,696	3,466,198,840
기타장기금융자산	1,139,905,731	100,157,547	170,450,119
기타비유동자산	745,103,946	825,800,022	840,974,352
자산총계	703,586,021,971	561,141,946,776	346,216,778,519
부채			
유동부채	333,392,017,085	240,150,562,593	88,013,137,748
매입채무 및 기타지급채무	130,723,532,986	88,676,084,544	61,403,346,095
단기차입금	181,588,836,161	126,115,429,502	21,000,000,000
리스부채	400,840,470	1,160,334,356	358,964,789
단기파생상품부채		1,097,679,674	15,426,866
당기법인세부채	12,841,185,021	8,308,994,064	

기타유동금융부채	191,560,000	390,680,400	497,156,288
기타유동부채	7,646,062,447	14,401,360,053	4,738,243,710
비유동부채	9,111,915,926	8,876,568,768	3,643,570,949
기타장기금융부채	186,136,500		
리스부채	586,230,680	765,518,013	328,501,673
순확정급여부채		801,417,121	224,638,239
기타비유동부채	167,877,914		2,824,022
이연법인세부채	8,171,670,832	7,309,633,634	3,087,607,015
부채총계	342,503,933,011	249,027,131,361	91,656,708,697
자본			
지배기업의 소유주에게 귀속되는 자본	361,082,088,960	312,114,815,415	254,560,069,822
자본금	49,997,533,500	49,997,533,500	49,997,533,500
주식발행초과금	64,828,440,211	64,828,440,211	64,828,440,211
이익잉여금	227,402,152,786	188,360,881,696	143,964,489,750
기타자본항목	18,853,962,463	8,927,960,008	(4,230,393,639)
자본총계	361,082,088,960	312,114,815,415	254,560,069,822
자본과부채총계	703,586,021,971	561,141,946,776	346,216,778,519

연결 손익계산서

제 33 기 2022.01.01 부터 2022.12.31 까지

제 32 기 2021.01.01 부터 2021.12.31 까지

제 31 기 2020.01.01 부터 2020.12.31 까지

(단위 : 원)

	제 33 기	제 32 기	제 31 기
매출액	2,544,385,766,501	2,231,975,831,703	1,240,458,342,248
매출원가	2,424,866,542,048	2,111,872,895,829	1,187,763,523,333
매출총이익	119,519,224,453	120,102,935,874	52,694,818,915
판매비와관리비	40,754,723,932	35,632,524,097	18,550,206,519
영업이익	78,764,500,521	84,470,411,777	34,144,612,396
기타수익	58,669,275,625	22,585,499,004	27,021,943,120
기타비용	53,935,500,081	24,907,809,373	25,719,844,013
금융수익	116,623,983	1,428,685,457	1,049,912,449
금융비용	7,105,545,744	4,192,239,411	2,033,827,193
지분법이익			10,842,765,465
법인세비용차감전순이익	76,509,354,304	79,384,547,454	45,305,562,224
법인세비용	18,719,147,755	19,243,323,059	8,759,055,579
계속영업이익(손실)	57,790,206,549	60,141,224,395	36,546,506,645
중단영업이익(손실)			6,815,834,539

당기순이익	57,790,206,549	60,141,224,395	43,362,341,184
당기순이익(손실)의 귀속			
지배기업의 소유주			
계속영업	57,790,206,549	60,141,224,395	36,546,506,645
중단영업			6,815,834,539
지배기업의 소유주에 귀속될 당기순이익	57,790,206,549	60,141,224,395	43,362,341,184
비지배지분			
주당당기순손익			
기본주당이익(손실) (단위 : 원)			
계속영업기본주당이익(손실) (단위 : 원)	590	614	371
중단영업기본주당이익(손실) (단위 : 원)			69
희석주당이익(손실) (단위 : 원)			
계속영업희석주당이익(손실) (단위 : 원)	590	614	371
중단영업희석주당이익(손실) (단위 : 원)			69

연결 포괄손익계산서

제 33 기 2022.01.01 부터 2022.12.31 까지

제 32 기 2021.01.01 부터 2021.12.31 까지

제 31 기 2020.01.01 부터 2020.12.31 까지

(단위 : 원)

	제 33 기	제 32 기	제 31 기
당기순이익	57,790,206,549	60,141,224,395	43,362,341,184
기타포괄손익	10,776,080,396	12,112,781,248	(11,113,271,460)
당기손익으로 재분류되지 않는 항목			
순확장급여부채의 재측정요소	1,076,048,025	(1,340,477,434)	(299,333,739)
유형자산재평가이익	5,434,308,338	2,803,321,445	1,326,467,513
관련 법인세효과	(1,259,919,946)	(321,825,683)	(225,969,430)
당기손익으로 재분류될 수 있는 항목(세후기타포괄손익)			
지분법자본변동		3,187,874,458	(4,601,996,291)
해외사업환산손익	5,525,643,979	7,783,888,462	(9,374,922,453)
관련 법인세효과			2,062,482,940
당기총포괄이익	68,566,286,945	72,254,005,643	32,249,069,724
당기총포괄이익의 귀속			
지배기업소유주지분	68,566,286,945	72,254,005,643	32,249,069,724
비지배지분			

연결 자본변동표

제 33 기 2022.01.01 부터 2022.12.31 까지

제 32 기 2021.01.01 부터 2021.12.31 까지

제 31 기 2020.01.01 부터 2020.12.31 까지

	자본						
	지배기업 소유자본					비지배자본	자본 합계
	자본금	주식발행초과금	이익잉여금	기타자본항목	지배기업 소유자본 합계		
2020.01.01 (기초자본)	49,997,533,500	64,828,440,211	114,643,548,864	8,831,198,838	238,300,721,413		238,300,721,413
회계정책의 변경효과							
당기순이익			43,362,341,184		43,362,341,184		43,362,341,184
기타포괄손익	순확정급여부채 재측정요소		(233,480,316)		(233,480,316)		(233,480,316)
	유형자산재평가이익			1,034,644,660	1,034,644,660		1,034,644,660
	해외사업환산이익			(7,312,439,513)	(7,312,439,513)		(7,312,439,513)
	지분법자본변동			(4,601,996,291)	(4,601,996,291)		(4,601,996,291)
재평가잉여금의 이익잉여금 전환			51,389,398	(51,389,398)			
자기주식의 취득				(2,130,411,935)	(2,130,411,935)		(2,130,411,935)
배당금지급			(13,859,309,380)		(13,859,309,380)		(13,859,309,380)
2020.12.31 (당기말자본)	49,997,533,500	64,828,440,211	143,964,489,750	(4,230,393,639)	254,560,069,822		254,560,069,822
2021.01.01 (기초자본)	49,997,533,500	64,828,440,211	143,964,489,750	(4,230,393,639)	254,560,069,822		254,560,069,822
회계정책의 변경효과							
당기순이익			60,141,224,395		60,141,224,395		60,141,224,395
기타포괄손익	순확정급여부채 재측정요소		(1,045,572,399)		(1,045,572,399)		(1,045,572,399)
	유형자산재평가이익			2,186,590,728	2,186,590,728		2,186,590,728
	해외사업환산이익			7,783,888,461	7,783,888,461		7,783,888,461
	지분법자본변동			3,187,874,458	3,187,874,458		3,187,874,458
재평가잉여금의 이익잉여금 전환							
자기주식의 취득							
배당금지급			(14,699,260,050)		(14,699,260,050)		(14,699,260,050)
2021.12.31 (당기말자본)	49,997,533,500	64,828,440,211	188,360,881,696	8,927,960,008	312,114,815,415		312,114,815,415
2022.01.01 (기초자본)	49,997,533,500	64,828,440,211	188,360,881,696	8,927,960,008	312,114,815,415		312,114,815,415
회계정책의 변경효과							
당기순이익			57,790,206,549		57,790,206,549		57,790,206,549
기타포괄손익	순확정급여부채 재측정요소		850,077,941		850,077,941		850,077,941
	유형자산재평가이익			4,400,358,476	4,400,358,476		4,400,358,476
	해외사업환산이익			5,525,643,979	5,525,643,979		5,525,643,979
	지분법자본변동						
재평가잉여금의 이익잉여금 전환							
자기주식의 취득							
배당금지급			(19,599,013,400)		(19,599,013,400)		(19,599,013,400)
2022.12.31 (당기말자본)	49,997,533,500	64,828,440,211	227,402,152,786	18,853,962,463	361,082,088,960		361,082,088,960

연결 현금흐름표

제 33 기 2022.01.01 부터 2022.12.31 까지

제 32 기 2021.01.01 부터 2021.12.31 까지

제 31 기 2020.01.01 부터 2020.12.31 까지

(단위 : 원)

	제 33 기	제 32 기	제 31 기
영업활동현금흐름	29,747,249,814	183,837,727,246	13,029,620,352
영업에서 창출된 현금흐름	50,328,928,985	193,673,619,847	20,072,898,199
이자의 수취	9,762,438	91,727,084	320,264,797
이자의 지급	(5,862,117,012)	(3,417,014,348)	(1,339,384,451)

법인세의 납부	(14,729,324,597)	(6,510,605,337)	(6,024,158,193)
투자활동현금흐름	(58,223,425,887)	(82,828,559,441)	7,148,982,218
단기금융상품의 감소		13,613,015,106	420,000,000
단기금융상품의 증가	(7,801,934)	(480,067,241)	(33,040,000)
단기대여금의 감소	4,939,793		
임차보증금의 증가	(101,650,000)		
임차보증금의 감소	370,500,000		
임대보증금의 증가	200,000,000		
임대보증금의 감소	(200,000,000)		
매각예정비유동자산의 처분			1,286,052,914
당기손익-공정가치측정금융자산의 감소		47,584,828	1,210,799,999
당기손익-공정가치측정금융자산의 증가		(816,368,000)	(72,409,750)
상각후원가금융자산의 감소			6,000,000,000
상각후원가금융자산의 증가			(6,000,000,000)
장기금융상품의 감소			28,208,167
장기금융상품의 증가			(73,843,680)
유형자산의 처분	10,636,364	44,090,907	4,715,000
유형자산의 취득	(33,993,274,411)	(2,607,171,210)	(1,705,769,777)
무형자산의 처분	36,828,000	949,466,577	
무형자산의 취득	(626,082,800)	(622,745,707)	
투자부동산의 처분			534,545,454
통화선도정산금액	(23,914,369,540)	(13,439,863,202)	7,749,723,891
기타장기보증금의 증가	(3,594,566)	(236,795,266)	
기타장기보증금의 감소	443,207	95,254,704	
기타장기금융부채의 증가		91,560,000	
기타장기금융부채의 감소		(200,000,000)	(2,200,000,000)
종속기업취득에 따른 순현금흐름		(79,266,520,937)	
재무활동현금흐름	32,358,360,179	(93,753,504,642)	(16,636,922,175)
단기차입금의 증가	648,533,374,613	402,412,616,697	21,000,000,000
단기차입금의 감소	(595,896,815,072)	(480,241,138,214)	(21,000,000,000)
유동리스부채의 감소	(679,185,962)	(1,225,723,075)	(647,200,860)
배당금지급	(19,599,013,400)	(14,699,260,050)	(13,859,309,380)
자기주식의 취득			(2,130,411,935)
현금및현금성자산의 증가(감소)	3,882,184,106	7,255,663,163	3,541,680,395
기초현금및현금성자산	19,270,855,962	6,486,859,270	3,011,844,690
연결범위의 변동		4,698,846,545	
현금및현금성자산에 대한 환율변동효과	1,276,681,528	829,486,984	(66,665,815)
매각예정비유동자산의 현금(차감)			
기말현금및현금성자산	24,429,721,596	19,270,855,962	6,486,859,270

3. 연결재무제표 주식

제 33 (당 기 : 2022년 12월 31일 현재

제 32 (전 기 : 2021년 12월 31일 현재

주식회사 에스에이엠티와 그 종속기업

1. 일반사항:

기업회계기준서 제1110호 '연결재무제표'에 의한 지배기업인 주식회사 에스에이엠티(이하 '회사')는 종속기업인 To-Top Electronics Company Limited, To-Top Electronics Shenzhen Company Limited, SAMT VINA Company Limited, SAMT SG PTE.LTD(이하 주식회사 에스에이엠티와 그 종속 기업을 일괄하여 '연결회사')를 연결대상으로 하여 연결재무제표를 작성하였습니다.

1.1. 지배기업의 개요

(주)에스에이엠티와 그 종속기업(이하 "연결회사")의 지배기업인 (주)에스에이엠티(이하 "지배기업 ")은 1990년 6월 27일에 설립되었으며 삼성전자 주식회사의 반도체와 기타 관련제품 대리점으로 반도체유통업, 컴퓨터유통업 및 관련 기술사업을 주사업목적으로 하고 있습니다. 지배기업은 2000년 5월 23일자로 한국거래소가 개설하는 코스닥시장에 상장하였습니다.

지배기업의 본사는 서울특별시 강남구 대치동에 위치하고 있으며, 보고기간종료일 현재 납입자본금은 49,998백만원이며, 주요 주주의 구성은 다음과 같습니다.

구 분	소유주식수(주)	지분율(%)
삼지전자	49,838,076	49.8
기타	48,156,991	48.2
자기주식	2,000,000	2.0
합 계	99,995,067	100.0

1.2. 종속기업의 현황

당기말 및 전기말 현재 연결회사의 연결대상 종속기업 현황은 다음과 같습니다.

구 분	소재지	회사명	결산일	업종	지분율(%)
종속기업	홍콩	To-Top Electronics Company Limited	12월 31일	반도체 및 IT부품 유통업	100.0
	중국	To-Top Electronics Shenzhen Company Limited	12월 31일	반도체 및 IT부품 유통업	100.0
	베트남	SAMT VINA COMPANY Limited	12월 31일	반도체 및 IT부품 유통업	100.0
	싱가폴	SAMT SG PTE.LTD	12월 31일	반도체 및 IT부품 유통업	100.0

1.3. 종속회사의 주요재무정보

연결회사에 포함된 종속회사는 4개이며 주요재무정보는 다음과 같습니다.

(단위 : 백만원)

종속회사명	자산	부채	매출	당기순이익
To-Top Electronics Company Limited	186,291	68,834	534,921	8,886
To-Top Electronics Shenzhen Company Limited	20,555	7,689	104,975	(181)
SAMT VINA COMPANY Limited	3,265	17	-	(36)
SAMT SG PTE.LTD	204	7	-	(181)

종속회사의 주요재무정보는 각 종속회사의 별도재무제표 기준입니다.

1.4. 연결범위의 변동

연결범위의 변동내용은 다음과 같습니다.

(1) 당기

기업명	변동내용	사유
To-Top Electronics Company Limited	-	-
To-Top Electronics Shenzhen Company Limited	-	-
SAMT VINA COMPANY Limited	-	-
SAMT SG PTE.LTD	-	-

(2) 전기

기업명	변동내용	사유
To-Top Electronics Company Limited	지분법 → 연결포함	지분율 증가
To-Top Electronics Shenzhen Company Limited	지분법 → 연결포함	지분율 증가
SAMT VINA COMPANY Limited	신규포함	신규설립
SAMT SG PTE.LTD	신규포함	신규설립

2. 중요한 회계정책:

연결재무제표는 한국채택국제회계기준에 따라 작성되었으며 연결재무제표를 작성하기 위하여 채택한 중요한 회계정책은 별도의 언급이 없는 한 전기 연결재무제표 작성시 채택한 회계정책과 동일하게 적용되었습니다.

연결재무제표 작성을 위하여 채택한 중요한 회계정책은 다음과 같습니다.

2.1.1 재무제표 작성기준

연결회사의 재무제표는 한국채택국제회계기준에 따라 작성되었습니다. 한국채택국제회계기준은 국제회계기준위원회("IASB")가 발표한 기준서와 해석서 중 대한민국이 채택한 내용을 의미합니다.

한국채택국제회계기준은 재무제표 작성시 중요한 회계추정의 사용을 허용하고 있으며, 회계정책을 적용함에 있어 경영진의 판단을 요구하고 있습니다. 보다 복잡하고 높은 수준의 판단이 요구되는 부분이나 중요한 가정 및 추정이 요구되는 부분은 주석3에서 설명하고 있습니다.

2.1.2 회사가 채택한 제·개정 기준서

(1) 연결실체가 2022년 1월 1일 이후 개시하는 회계기간부터 적용한 제·개정 기준서 및 해석서는 다음과 같습니다.

(가) 기업회계기준서 제1103호 '사업결합' (개정) - 재무보고를 위한 개념체계 참조

식별할 수 있는 취득 자산과 인수 부채는 재무보고를 위한 개념체계의 정의를 충족하도록 개정되었으나, 기업회계기준서 제1037호 '총당부채, 우발부채 및 우발자산' 및 해석서 제2121호 '부담금'의 적용범위에 포함되는 부채 및 우발부채에 대해서는 해당 기준서를 적용하도록 예외를 추가하고, 우발자산이 취득일에 인식되지 않는다는 점을 명확히 하였습니다. 동 개정사항은 2022년 1월 1일 이후 시작하는 회계연도부터 적용되며, 조기적용이 허용됩니다. 연결회사는 상기 개정 기준서의 적용이 연결재무제표에 미치는 중요한 영향은 없습니다.

(나) 기업회계기준서 제1016호 '유형자산' (개정) - 의도한 사용 전의 매각금액

개정 기준서는 경영진이 의도한 방식으로 유형자산을 가동할 수 있는 장소와 상태에 이르게 하는 동안에 생산된 재화를 판매하여 얻은 매각금액과 그 재화의 원가는 당기손익으로 인식하도록 요구하며, 이로 인해 당기손익에 포함한 매각금액과 원가를 공시하도록 요구하고 있습니다. 동 개정사항은 2022년 1월 1일 이후 시작하는 회계연도부터 적용되며, 조기적용이 허용됩니다. 연결회사는 상기 개정 기준서의 적용이 연결재무제표에 미치는 중요한 영향은 없습니다.

(다) 기업회계기준서 제1037호 '총당부채, 우발부채 및 우발자산' (개정) - 손실부담계약: 계약이행원가

개정 기준서는 손실부담계약을 식별할 때 계약이행원가는 계약을 이행하는 데 드는 증분원가와 계약을 이행하는 데 직접 관련되는 그 밖의 원가 배분액으로 구성됨을 명확히 하였습니다. 동 개정사항은 2022년 1월 1일 이후 시작하는 회계연도부터 적용되며, 조기적용이 허용됩니다. 연결회사는 상기 개정 기준서의 적용이 연결재무제표에 미치는 중요한 영향은 없습니다.

(라) 기업회계기준서 제 1116호 '리스' (개정) - 2021년 6월 30일 후에도 제공되는 코로나19 관련 임차료 할인 등

코로나19의 직접적인 결과로 발생한 임차료 할인 등(rent concession)이 리스변경에 해당하는지 평가하지 않을 수 있도록 하는 실무적 간편법의 적용대상이 2022년 6월 30일 이전에 지급하여야 할 리스료에 영향을 미치는 리스료 감면으로 확대되었습니다. 리스이용자는 비슷한 상황에서 특성이 비슷한 계약에 실무적 간편법을 일관되게 적용해야 합니다. 연결회사는 상기 개정 기준서의 적용이 연결재무제표에 미치는 중요한 영향은 없습니다.

(마) 한국채택국제회계기준 2018-2020 연차개선

기업회계기준서 제1109호 '금융상품': 금융부채 제거 목적의 10% 테스트관련 수수료에 차입자와 대여자 사이에서 지급하거나 수취한 수수료(상대방을 대신하여 지급하거나 수취한 수수료 포함)만 포함된다는 개정내용을 포함하여 기업회계기준서 제1101호 '한국채택국제회계기준의 최초 채택': 최초 채택기업인 종속기업, 기업회계기준서 제1116호 '리스': 리스인센티브, 기업회계기준서 제1041호 '농림어업': 공정가치 측정예 대한 일부 개정내용이 있습니다. 동 연차개선은 2022년 1월 1일 이후 시작하는 회계연도부터 적용되며, 조기적용이 허용됩니다. 연결회사는 상기 개정 기준서의 적용이 연결재무제표에 미치는 중요한 영향은 없습니다.

(2) 당기말 현재 제정·공표되었으나 시행일이 도래하지 아니하였고, 연결회사가 조기 적용하지 아니한 제·개정 기업회계기준서 및 해석서는 다음과 같습니다.

(가) 기업회계기준서 제1001호 '재무제표 표시' (개정) - 부채의 유동·비유동 분류

부채의 분류는 기업이 보고기간 후 적어도 12개월 이상 부채의 결제를 연기할 권리의 행사 가능성에 영향을 받지 않으며, 부채가 비유동부채로 분류되는 기준을 충족한다면, 경영진이 보고기간 후 12개월 이내에 부채의 결제를 의도하거나 예상하더라도, 또는 보고기간말과 재무제표 발행승인일 사이에 부채를 결제하더라도 비유동부채로 분류합니다. 또한, 부채를 유동 또는 비유동으로 분류할 때 부채의 결제조건에 자기지분상품의 이전도 포함되나, 복합금융상품에서 자기지분상품으로 결제하는 옵션이 지분상품으로 분류되고 동 옵션을 부채와 분리하여 인식된 경우는 제외됩니다. 동개정사항은 2023년 1월 1일 이후 시작하는 회계연도부터 적용하며, 조기적용이 허용됩니다. 연결회사는 동 개정으로 인한 연결재무제표의 영향을 검토 중에 있습니다.

(나) 기업회계기준서 제 1001호 '재무제표 표시' (개정)

개정 기준서는 공시 대상 회계정책 정보를 '유의적인' 회계정책에서 '중요한' 회계정책으로 바꾸고 중요한 회계정책 정보의 의미를 설명하였습니다. 또한, 발행자의 주가변동에 따라 행사가격이 조정되는 조건(리픽싱 조건)이 있는 금융상품의 전부나 일부가 금융부채로 분류되는 경우에는 그 전환권이나 신주인수권에 대해 보고기간에 발생한 평가손익을 제외한 법인세비용차감전계속사업손익을 주석으로 공시하도록 2022년 12월 추가 개정되었습니다. 동 개정사항은 2023년 1월 1일 이후 시작하는 회계연도부터 적용되며, 조기적용이 허용됩니다. 연결회사는 동 개정으로 인해 연결재무제표에 중요한 영향은 없을 것으로 예상하고 있습니다.

(다) 기업회계기준서 제1008호 '회계정책, 회계추정의 변경 및 오류' (개정)

개정 기준서는 '회계추정치'를 측정불확실성의 영향을 받는 재무제표상 화폐금액으로 정의하고, 회계추정치의 예를 보다 명확히 하였습니다. 또한 새로운 정보의 획득, 새로운 상황의 전개나 추가 경험의 축적으로 투입변수나 측정기법을 변경한 경우 이러한 변경이 전기오류수정이 아니라면 회계추정치의 변경임을 명확히 하였습니다.

동 개정사항은 2023년 1월 1일 이후 시작하는 회계연도부터 전진 적용되며, 조기적용이 허용됩니다. 연결회사는 동 개정으로 인해 연결재무제표에 중요한 영향은 없을 것으로 예상하고 있습니다.

(라) 기업회계기준서 제 1012호 '법인세' (개정)

개정 기준서는 이연법인세 최초 인식 예외규정을 추가하여 단일 거래에서 자산과 부채를 최초 인식할

때 동일한 금액으로 가산할 일시적차이와 차감할 일시적차이가 생기는 경우 각각 이연법인세 부채와 자산을 인식하도록 하였습니다. 동 개정사항은 2023년 1월 1일 이후 시작하는 회계연도부터 적용되며, 조기적용이 허용됩니다.

'단일 거래에서 생기는 자산과 부채에 관련되는 이연법인세'는 비교 표시되는 가장 이른 기간의 시작일 이후에 이루어진 거래에 적용하며, 비교 표시되는 가장 이른 기간의 시작일에 이미 존재하는 (1) 사용권자산과 리스부채, (2) 사후처리 및 복구 관련 부채 및 이에 상응하여 자산 원가의 일부로 인식한 금액에 관련되는 모든 차감할 일시적 차이와 가산할 일시적 차이에 대해 이연법인세 자산과 부채를 인식하며, 최초 적용 누적 효과를 이익잉여금(또는 자본의 다른 구성요소) 기초 잔액을 조정하여 인식합니다. 연결회사는 동 개정으로 인해 연결재무제표에 중요한 영향은 없을 것으로 예상하고 있습니다.

(마) 기업회계기준서 제1001호 '재무제표 표시' - 행사가격 조정 조건이 있는 금융부채 평가손익 공시 (현재 공개초안이며 K-IFRS 개정 공표시 적용)

발행자의 주가 변동에 따라 행사가격이 조정되는 조건이 있는 금융상품의 전부나 일부가 금융부채로 분류되는 경우 그 금융부채의 장부금액과 관련 손익을 공시하도록 하였습니다. 동 개정사항은 2023년 1월 1일 이후 시작하는 회계연도부터 적용하며, 조기적용이 허용됩니다. 연결회사는 동 개정으로 인해 연결재무제표에 중요한 영향은 없을 것으로 예상하고 있습니다.

(바) 기업회계기준서 제1117호 '보험계약' 제정

기업회계기준서 제1117호 '보험계약'은 기업회계기준서 제1104호 '보험계약'을 대체합니다. 보험계약에 따른 모든 현금흐름을 추정하고 보고시점의 가정과 위험을 반영한 할인율을 사용하여 보험부채를 측정하고, 매 회계연도별로 계약자에게 제공한 서비스(보험보장)를 반영하여 수익을 발생주의로 인식하도록 합니다. 또한, 보험사건과 관계없이 보험계약자에게 지급하는 투자요소(해약/만기환급금)는 보험수익에서 제외하며, 보험손익과 투자손익을 구분 표시하여 정보이용자가 손익의 원천을 확인할 수 있도록 하였습니다. 동 기준서는 2023년 1월 1일 이후 최초로 시작하는 회계연도부터 적용되며, 기업회계기준서 제1109호 '금융상품'을 적용한 기업은 조기적용이 허용됩니다. 연결회사는 동 개정으로 인해 연결재무제표에 중요한 영향은 없을 것으로 예상하고 있습니다.

기준서의 개정으로 기업회계기준서 제1117호를 최초로 적용하는 기업은 비교기간에 대해 선택적 분류 조정('overlay')를 적용할 수 있습니다. 이러한 분류 조정은 기업회계기준서 제1117호의 적용범위에 포함되는 계약과 연관성이 없는 금융자산을 포함한 모든 금융자산에 적용할 수 있습니다. 금융자산에 분류 조정을 적용하는 기업은 기업회계기준서 제1109호의 분류와 측정 요구사항을 해당 금융자산에 적용해왔던 것처럼 비교정보를 표시하며, 이러한 분류 조정은 상품별로 적용할 수 있습니다.

2.2 회계정책

연결재무제표의 작성에 적용된 유의적 회계정책과 계산방법은 주석 2.1.1에서 설명하는 제·개정 기준서의 적용으로 인한 변경사항 및 아래 문단에서 설명하는 사항을 제외하고는 전기 연결재무제표 작성에 적용된 회계정책이나 계산방법과 동일합니다.

2.3 연결

연결회사는 기업회계기준서 제1110호 '연결재무제표'에 따라 연결재무제표를 작성하고 있습니다.

(1) 연결기준

종속기업은 연결실체의 지배를 받고 있는 기업이며, 연결회사는 피투자자에 대한 관여로 변동이익에 노출되거나 변동이익에 대한 권리가 있고 피투자자에 대하여 자신의 힘으로 그러한 이익에 영향을 미치는 능력이 있을 때 피투자자를 지배합니다. 연결회사가 다른 기업에 대한 지배력을 평가할 때는 다른 당사자가 보유한 잠재적 의결권뿐만 아니라 자신이 보유한 잠재적 의결권도 고려하고 있습니다.

연결재무제표는 지배기업과 종속기업의 자산, 부채, 자본, 수익, 비용 및 현금흐름을 같은 항목별로 합산하고, 지배기업의 각 종속기업에 대한 투자자산의 장부금액과 각 종속기업의 자본 중 지배기업지분을 상계(제거)하며, 연결회사 내 기업간의 거래와 관련된 연결회사 내의 자산과 부채, 자본, 수익, 비용 및 현금흐름을 모두 제거하여 작성되고 있으며, 종속기업의 수익과 비용은 연결회사가 종속기업에 대해 지배력을 획득하는 시점부터 지배력을 상실하기 전까지 연결재무제표에 포함되고 있습니다.

연결재무제표를 작성할 때 사용되는 지배기업과 종속기업의 재무제표는 동일한 보고기간종료일을 가집니다. 지배기업의 보고기간종료일과 종속기업의 보고기간종료일이 다른 경우, 종속기업은 연결재무제표를 작성하기 위하여 지배기업이 종속기업의 재무정보를 연결할 수 있도록 지배기업의 재무제표와 동일한 보고기간종료일의 추가적인 재무정보를 작성하고 있습니다. 다만, 종속기업이 실무적으로 적용할 수 없는 경우, 지배기업은 종속기업의 재무제표일과 연결재무제표일 사이에 발생한 유의적인거래나 사건의 영향을 조정한 종속기업의 가장 최근의 재무제표를 사용하여 종속기업의 재무정보를 연결하며, 어떠한 경우라도 종속기업의 재무제표일과 연결재무제표일의 차이는 3개월을 초과하지 않고 있으며, 보고기간의 길이 그리고 재무제표일의 차이는 매 기간마다 동일하게 적용하고 있습니다.

연결회사는 연결재무제표 작성시 연결회사를 구성하는 기업이 유사한 상황에서 발생한 동일한 거래와 사건에 대하여 연결재무제표에서 채택한 회계정책과 다른 회계정책을 사용한 경우에는 연결회사의 회계정책과 일치하도록 그 재무제표를 적절히 수정하여 연결재무제표를 작성하고 있습니다.

비지배지분은 연결재무상태표에서 자본에 포함하되 지배기업의 소유주지분과는 구분하여 별도로 표시하고 있습니다. 당기순손익과 기타포괄손익의 각 구성요소는 지배기업의 소유주와 비지배지분에 귀속되며, 비지배지분이 부(-)의 잔액이 되더라도 총포괄손익은 지배기업의 소유주와 비지배지분에 귀속되고 있습니다.

종속기업에 대한 지배기업의 소유지분이 변동한 결과로 지배기업이 종속기업에 대한 지배력을 상실하지 않는다면, 그것은 자본거래(즉, 소유주로서의 자격을 행사하는 소유주와의 거래)로 회계처리하고 있습니다.

지배기업이 종속기업에 대한 지배력을 상실한 경우 연결재무상태표에서 종전의 종속기업에 대한 자산과 부채를 제거하고, 종전의 종속기업에 대한 잔존 투자는 지배력을 상실한 때의 공정가치로 인식하며, 그러한 투자 및 종전의 종속기업과 주고 받을 금액에 대해서는 관련 한국채택국제회계기준에 따라 후속적으로 회계처리하고 있으며, 종전의 지배지분에 귀속되는 지배력 상실 관련 손익을 인식하고 있습니다.

연결회사는 사업결합에 대하여 취득법을 적용하여 취득일 현재 영업권과 분리하여 식별가능한 취득자산, 인수 부채 및 피취득자에 대한 비지배지분을 인식하고 있습니다.

연결회사는 식별가능한 취득 자산과 인수 부채를 취득일의 공정가치로 측정하며 취득관련원가는 원

가가 발생하고 용역을 제공받은 기간에 비용으로 회계처리하고 있습니다. 취득일에 피취득자에 대한 비지배지분의 요소가 현재의 지분이며 청산시 보유자에게 기업 순자산의 비례적 몫에 대하여 권리를 부여하고 있는 경우 공정가치 혹은 피취득자의 식별가능한 순자산에 대해 인식한 금액 중 현재의 지분 상품의 비례적 몫 중 하나의 방법으로 측정하고 있으며, 그 밖의 모든 비지배지분 요소는 한국채택국제회계기준에서 측정기준을 달리 요구하는 경우가 아니라면 취득일의 공정가치로 측정하고 있습니다

일부 자산과 부채는 공정가치가 아닌 다른 한국채택국제회계기준에 따라 인식하고 측정하며 이에 영향을 받는 자산과 부채로는 사업결합으로 인한 취득 자산과 인수 부채에서 발생하는 이연법인세 자산이나 부채(기업회계기준서 제1012호 법인세), 피취득자의 종업원급여약정과 관련된 자산 및 부채(기업회계기준서 제1019호 종업원급여), 피취득자의 주식기준보상거래와 관련된 또는 피취득자의 주식기준보상을 취득자 자신의 주식기준보상으로 대체하는 경우와 관련된 부채 또는 지분상품(기업회계기준서 제1102호 주식기준보상) 및 매각예정자산으로 분류된 취득 비유동자산 또는 처분자산집단(기업회계기준서 제1105호 매각예정비유동자산과 중단영업) 등이 있습니다.

취득자가 피취득자에 대한 교환으로 이전한 대가에는 조건부 대가 약정으로 인한 자산이나 부채를 모두 포함하며 취득일의 공정가치로 인식하고 있습니다. 취득일 이후 측정기간 동안의 조정이 아닌 조건부 대가의 공정가치 변동과 관련하여 자본으로 분류된 조건부 대가는 재측정하지 않으며 그 후속 정산은 자본 내에서 회계처리하고, 그 밖의 조건부 대가의 경우 보고일에 공정가치로 재측정하고, 공정가치 변동은 당기손익으로 인식하고 있습니다.

연결회사는 이전대가, 피취득자에 대한 비지배지분의 금액 및 단계적으로 이루어지는 사업결합의 경우 연결회사가 이전에 보유하고 있던 피취득자에 대한 지분의 취득일의 공정가치의 합계금액이 취득일의 식별가능한 취득 자산과 인수 부채의 순액을 초과하는 경우 그 초과금액을 영업권으로 인식하며, 미달하는 경우 모든 취득 자산과 인수 부채를 정확하게 식별하였는지에 대해 재검토하고 잉가매수차익을 당기손익으로 인식하고 있습니다.

단계적으로 이루어지는 사업결합에서, 연결회사는 이전에 보유하고 있던 피취득자에 대한 지분을 취득일의 공정가치로 재측정하고 그 결과 차손익이 있다면 당기손익 또는 기타포괄손익(적절한 경우)으로 인식하며, 이전의 보고기간에 연결회사가 피취득자에 대한 지분의 가치변동을 기타포괄손익으로 인식한 금액에 대해 연결회사가 이전에 보유하고 있던 지분을 직접 처분한다면 적용하였을 동일한 근거로 인식하고 있습니다.

사업결합에 대한 최초 회계처리가 사업결합이 발생한 보고기간 말까지 완료되지 못한다면, 연결회사는 회계처리가 완료되지 못한 항목의 잠정 금액을 연결재무제표에 보고하고, 측정기간 동안에 취득일 현재 존재하던 사실과 상황에 대하여 새롭게 입수한 정보가 있는 경우 연결회사는 취득일에 이미 알았더라면 취득일에 인식한 금액의 측정에 영향을 주었을 그 정보를 반영하기 위하여 취득일에 인식한 잠정금액을 소급하여 조정하고 있으며, 식별가능한 자산(부채)으로 인식한 잠정 금액의 증가(감소)를 영업권의 감소(증가)로 인식하고 있습니다.

(2) 공동약정

연결회사는 둘 이상의 당사자들이 공동지배력을 보유하는 공동약정에 대하여 약정의구조와 법적 형식, 약정 당사자들에 의해 합의된 계약상 조건 등 권리와 의무를 고려하여, 약정의 공동지배력을 보유하는 당사자들이 약정의 자산에 대한 권리와 부채에 대한 의무를 갖는 공동약정은 공동영업으로, 약정의 공동지배력을 보유하는 당사자들이 약정의 순자산에 대한 권리를 갖는 공동약정은 공동기업으

로 분류하고 있습니다.

공동영업에 대해서는 특정 자산, 부채, 수익 및 비용에 적용가능한 관련 IFRS에 따라약정에 대한 자산의 지분과 관련된 자산과 부채를 인식하고 측정(그리고 관련 수익과비용을 인식)하며, 공동기업에 대해서는 기업회계기준서 제1028호 '관계기업과 공동기업에 대한 투자'에 따라 지분법을 사용하여 그 투자자산을 인식하고 회계처리하고 있습니다.

(3) 관계기업과 공동기업에 대한 투자

연결회사는 관계기업이나 공동기업에 대한 투자에 대하여 매각예정으로 분류되는 경우 등을 제외하고는 지분법을 적용하여 회계처리하고 있습니다.

관계기업은 연결회사가 유의적인 영향력을 보유하는 기업으로, 연결회사가 유의적인영향력을 보유하는지를 평가할 때에는, 다른 기업이 보유한 잠재적 의결권을 포함하여 현재 행사할 수 있거나 전환할 수 있는 잠재적 의결권의 존재와 영향을 고려하고 있습니다.

지분법은 관계기업이나 공동기업에 대한 투자를 최초로 원가로 인식하고, 취득시점 이후 발생한 피투자자의 순자산 변동액 중 연결회사의 몫을 해당 투자자산에 가감하여 보고하고 있습니다. 연결회사의 당기순손익에는 피투자자의 당기순손익 중 투자자의 몫에 해당하는 금액을 포함하고 있으며, 연결회사의 기타포괄손익에는 피투자자의 기타포괄손익 중 투자자의 몫에 해당하는 금액을 포함하고 있습니다.

투자자산을 취득한 시점에 투자자산의 원가와 피투자자의 식별가능한 자산과 부채의순공정가치 중 연결회사의 몫에 해당하는 금액과의 차이 중 관계기업이나 공동기업에 관련된 영업권은 해당 투자자산의 장부금액에 포함하고 영업권의 상각은 수행하지 않고 있으며, 피투자자의 식별가능한 자산과 부채의 순공정가치 중 기업의 몫이 투자자산의 원가를 초과하는 부분은 투자자산을 취득한 회계기간의 관계기업이나 공동기업의 당기순손익 중 연결회사의 몫을 결정할 때 수익에 포함하고, 취득한 후 발생하는 관계기업이나 공동기업의 당기순손익 중 연결회사의 몫을 적절히 조정하는 회계처리를 수행하고 있습니다.

연결회사와 그 관계기업이나 공동기업 사이의 '상향'거래나 '하향'거래에서 발생한 손익에 대하여 연결회사는 그 관계기업이나 공동기업에 대한 지분과 무관한 손익까지만 인식하고 있습니다.

지분법을 적용하기 위하여 사용하는 관계기업이나 공동기업 재무제표의 보고기간종료일이 연결회사 재무제표의 보고기간종료일과 다른 경우에는 연결회사 재무제표의 보고기간종료일과 관계기업이나 공동기업 재무제표의 보고기간종료일 사이에 발생한 유의적인 거래나 사건의 영향을 반영하고 있으며, 이 경우 연결회사의 보고기간종료일과 관계기업이나 공동기업의 보고기간종료일 간의 차이는 3개월 이내이며, 보고기간의 길이 그리고 보고기간종료일의 차이는 매 기간마다 동일하게 적용하고 있습니다.

연결회사는 유사한 상황에서 발생한 동일한 거래와 사건에 대하여 동일한 회계정책을 적용하여 재무제표를 작성하고 있습니다. 관계기업이나 공동기업이 유사한 상황에서 발생한 동일한 거래와 사건에 대하여 연결회사의 회계정책과 다른 회계정책을 사용한 경우, 연결회사가 지분법을 적용하기 위하여 관계기업이나 공동기업의 재무제표를 사용할 때 관계기업이나 공동기업의 회계정책을 연결회사의 회계정책과 일관되도록 처리하고 있습니다.

관계기업이나 공동기업의 손실 중 연결회사의 지분이 관계기업이나 공동기업에 대한투자지분과 같거나 초과하는 경우, 연결회사는 해당 투자지분 이상의 손실에 대하여 인식을 중지하고 있습니다. 관계기업이나 공동기업에 대한 투자지분은 지분법을 사용하여 결정되는 관계기업이나 공동기업에 대한 투자자산의 장부금액과 실질적으로 기업의 관계기업이나 공동기업에 대한 순투자의 일부를 구성하는 장기투자지분 항목을 합한 금액이며, 연결회사의 지분이 '영(0)'으로 감소된 이후 추가 손실분에 대하여 연결회사는 법적의무 또는 의제의무가 있거나 관계기업이나 공동기업을 대신하여 지급하여야 하는 경우, 그 금액까지만 손실과 부채로 인식하고 있으며, 만약 관계기업이나 공동기업이 추후에 이익을 보고할 경우 연결회사는 자신의 지분에 해당하는 이익의 인식을 재개하되, 인식하지 못한 손실을 초과한 금액만을 이익으로 인식하고 있습니다.

연결회사는 관계기업이나 공동기업에 대한 순투자자산에 대하여 추가적인 손상차손을 인식할 필요가 있는지 결정하기 위하여 기업회계기준서 제1028호 '관계기업과 공동기업에 대한 투자'를 적용하고 있습니다. 관계기업이나 공동기업에 대한 투자 장부금액의 일부를 구성하는 영업권은 분리하여 인식하지 않으므로 별도의 손상검사를 하지 않고 있으며, 그 대신에 투자자산이 손상될 수도 있는 징후가 나타날 때마다 투자자산의 전체 장부금액을 단일 자산으로서 회수가능액(순공정가치와 사용가치 중 큰 금액)과 비교하여 손상검사를 하고 있습니다. 이러한 상황에서 인식된 손상차손은 관계기업이나 공동기업에 대한 투자 장부금액의 일부를 구성하는 어떠한 자산(영업권 포함)에도 배분하지 않고 있으며, 이 손상차손의 모든 환입은 이러한 투자자산의 회수가능액이 후속적으로 증가하는 만큼 인식하고 있습니다.

연결회사는 투자가 관계기업이나 공동기업의 정의를 충족하지 못하게 된 시점부터 지분법의 사용을 중단하고 있습니다. 피투자기업이 종속기업이 되는 경우 그 투자를 기업회계기준서 제1103호 '사업결합'과 제1110호 '연결재무제표'에 따라 회계처리하고 있습니다. 종전 관계기업이나 공동기업에 대한 잔여 보유 지분이 금융자산인 경우, 잔여 보유 지분을 공정가치로 측정하며, 잔여 보유 지분의 공정가치와 관계기업이나 공동기업에 대한 지분의 일부 처분으로 발생한 대가의 공정가치와 지분법을 중단한 시점의 투자자산의 장부금액과의 차이를 당기손익으로 인식하고 있습니다. 지분법의 사용을 중단한 경우, 그 투자와 관련하여 기타포괄손익으로 인식한 모든 금액에 대하여 연결회사는 피투자자가 관련 자산이나 부채를 직접 처분한 경우의 회계처리와 동일한 기준으로 회계처리하고 있습니다.

2.4 법인세비용

당기의 연결법인세비용은 전체 회계연도에 대해서 예상되는 최선의 가중평균연간법인세율, 즉 추정 평균연간유효법인세율을 당기의 세전이익에 적용하여 계산합니다.

2.5 금융자산

(1) 분류

연결회사는 다음의 측정 범주로 금융자산을 분류합니다.

- 공정가치 측정 금융자산 (기타포괄손익 또는 당기손익에 공정가치 변동 인식)
- 상각후원가 측정 금융자산

금융자산은 금융자산의 관리를 위한 사업모형과 금융자산의 계약상 현금흐름 특성에근거하여 분류합니다.

공정가치로 측정하는 금융자산의 손익은 당기손익 또는 기타포괄손익으로 인식합니다. 채무상품에 대한 투자는 해당 자산을 보유하는 사업모형에 따라 당기손익 또는 기타포괄손익으로 인식합니다. 연결회사는 금융자산을 관리하는 사업모형을 변경하는 경우에만 채무상품을 재분류합니다.

단기매매항목이 아닌 지분상품에 대한 투자는 최초 인식시점에 후속적인 공정가치 변동을 기타포괄손익으로 표시할 것을 지정하는 취소불가능한 선택을 할 수 있습니다. 지정되지 않은 지분상품에 대한 투자의 공정가치 변동은 당기손익으로 인식합니다.

(2) 측정

연결회사는 최초 인식시점에 금융자산을 공정가치로 측정하며, 당기손익-공정가치 측정 금융자산이 아닌 경우에 해당 금융자산의 취득이나 해당 금융부채의 발행과 직접 관련되는 거래원가는 공정가치에 가산합니다. 당기손익-공정가치 측정 금융자산의 거래원가는 당기손익으로 비용처리합니다. 내재파생상품을 포함하는 복합계약은 계약상 현금흐름이 원금과 이자로만 구성되어 있는지를 결정할 때 해당 복합계약 전체를 고려합니다.

① 채무상품

금융자산의 후속적인 측정은 금융자산의 계약상 현금흐름 특성과 그 금융자산을 관리하는 사업모형에 근거합니다. 회사는 채무상품을 다음의 세 범주로 분류합니다.

(가) 상각후원가

계약상 현금흐름을 수취하기 위해 보유하는 것이 목적인 사업모형 하에서 금융자산을 보유하고, 계약상 현금흐름이 원리금만으로 구성되어 있는 자산은 상각후원가로 측정합니다. 상각후원가로 측정하는 금융자산으로서 위험회피관계의 적용 대상이 아닌 금융자산의 손익은 해당 금융자산을 제거하거나 손상할 때 당기손익으로 인식합니다. 유효이자율법에 따라 인식하는 금융자산의 이자수익은 '금융수익'에 포함됩니다.

(나) 기타포괄손익-공정가치 측정 금융자산

계약상 현금흐름의 수취와 금융자산의 매도 둘 다를 통해 목적을 이루는 사업모형 하에서 금융자산을 보유하고, 계약상 현금흐름이 원리금만으로 구성되어 있는 금융자산은 기타포괄손익-공정가치로 측정합니다. 손상차손(환입)과 이자수익 및 외환손익을 제외하고는, 기타포괄손익-공정가치로 측정하는 금융자산의 손익은 기타포괄손익으로 인식합니다. 금융자산을 제거할 때에는 인식한 기타포괄손익누계액을 자본에서 당기손익으로 재분류합니다. 유효이자율법에 따라 인식하는 금융자산의 이자수익은 '금융수익'에 포함됩니다. 외환손익은 '기타수익 또는 기타비용'으로 표시하고 손상차손은 '금융비용'으로 표시합니다.

(다) 당기손익-공정가치 측정 금융자산

상각후원가 측정이나 기타포괄손익-공정가치 측정 금융자산이 아닌 채무상품은 당기손익-공정가치로 측정됩니다. 위험회피관계가 적용되지 않는 당기손익-공정가치 측정 채무상품의 손익은 당기손익으로 인식하고 발생한 기간에 손익계산서에 '금융수익 또는 금융비용'으로 표시합니다.

② 지분상품

연결회사는 모든 지분상품에 대한 투자를 후속적으로 공정가치로 측정합니다. 공정가치 변동을 기타

포괄손익으로 표시할 것을 선택한 중장기 보유목적의 지분상품에 대해 기타포괄손익으로 인식한 금액은 해당 지분상품을 제거할 때에도 당기손익으로 재분류하지 않습니다. 이러한 지분상품에 대한 배당수익은 회사가 배당을 받을 권리가 확정된 때 '금융수익'으로 당기손익으로 인식합니다. 당기손익-공정가치로 측정하는 금융자산의 공정가치 변동은 손익계산서에 '금융수익 또는 금융비용'으로 표시합니다. 기타포괄손익-공정가치로 측정하는 지분상품에 대한 손상차손(환입)은 별도로 구분하여 인식하지 않습니다.

(3) 손상

연결회사는 미래전망정보에 근거하여 상각후원가로 측정하거나 기타포괄손익-공정가치로 측정하는 채무상품 및 계약자산에 대한 기대신용손실을 평가합니다. 손상 방식은 신용위험의 유의적인 증가 여부에 따라 결정됩니다. 단, 매출채권 및 계약자산에 대해 회사는 채권의 최초 인식시점부터 전체기간 기대신용손실을 인식하는 간편법을 적용합니다.

2.6 파생상품

파생상품은 파생상품계약 체결시점에 공정가치로 최초 인식되며 후속적으로 공정가치로 재측정됩니다. 위험회피회계의 적용요건을 충족하지 않는 파생상품의 공정가치변동은 "기타수익(비용)"으로 손익계산서에 인식됩니다.

2.7 재고자산

재고자산은 원가와 순실현가능가치 중 작은 금액으로 표시되고, 재고자산의 원가는 선입선출법(단, 미착품은 개별법)에 따라 결정됩니다.

2.8 유형자산

토지와 건물은 주로 사무용 건물로 구성돼 있습니다. 토지와 건물은 독립적인 외부평가인이 평가한 금액에 기초하여 공정가치로 측정됩니다. 건물은 후속적으로 감가상각누계액을 차감하여 표시됩니다. 재평가는 보고기간말에 자산의 장부금액이 공정가치와 중요하게 차이가 나지 않도록 주기적으로 수행됩니다. 연결회사는 유형자산을 재평가할 때, 총장부금액은 장부금액의 변동에 비례하여 수정하고 재평가일의 감가상각누계액은 손상차손누계액을 고려한 후 총장부금액과 장부금액의 차이와 같아지도록 조정합니다.

연결회사의 차량운반구 및 기타의유형자산은 역사적 원가에서 감가상각누계액과 손상차손누계액을 차감하여 표시하고 있습니다. 역사적 원가는 자산의 취득에 직접적으로 관련된 지출을 포함합니다.

자산의 장부금액이 재평가로 인하여 증가된 경우에 그 증가액은 기타포괄손익으로 인식되고 이연법인세를 차감하여 재평가잉여금의 과목으로 자본에 가산됩니다. 그러나 동일한 자산에 대하여 이전에 당기손익으로 인식한 재평가감소액이 있다면 그 금액을 한도로 재평가증가액만큼 당기손익으로 인식됩니다. 자산의 장부금액이 재평가로 인하여 감소된 경우에 그 감소액은 당기손익으로 인식되나, 그 자산에 대한 재평가잉여금의 잔액이 있다면 그 금액을 한도로 재평가감소액은 기타포괄손익으로 인식됩니다.

토지를 제외한 자산은 취득원가 또는 재평가액에서 잔존가치를 제외한 금액에 대하여 다음의 추정 경제적 내용연수 동안 정액법으로 상각됩니다.

과 목	추정 내용연수
건물	40 년
구축물	4-10 년
차량운반구	4-5 년
기타의유형자산	4 년

2.9 투자부동산

임대수익이나 투자차익을 목적으로 보유하고 있는 부동산은 투자부동산으로 분류됩니다. 또한 미래에 투자부동산으로 사용하기 위하여 건설 또는 개발중인 부동산도 투자부동산으로 분류됩니다.

투자부동산은 취득시 발생한 거래원가를 포함하여 최초 인식 시점에 원가로 측정됩니다. 최초 인식 후 투자부동산은 공정가치로 측정됩니다. 건설중인 투자부동산은 공정가치가 신뢰성있게 결정될 수 있는 경우 공정가치로 측정됩니다. 건설중인 투자부동산의 공정가치를 신뢰성 있게 결정할 수 없지만 건설이 완료된 시점에서는 공정가치를 신뢰성 있게 결정할 수 있다고 기대되는 경우 공정가치를 신뢰성 있게 결정할 수 있는 시점과 건설이 완료되는 시점 중 이른 시점까지는 건설중인 투자부동산은 원가에서 손상차손누계액을 차감한 금액으로 측정됩니다.

투자부동산의 공정가치는 보고기간말 현재의 시장상황을 반영하고 있으며, 필요한 경우 특정 자산의 특성, 상태, 위치를 반영하여 조정됩니다. 공인된 전문가격을 갖추고 있으며 평가 대상 투자부동산의 소재 지역에서 최근에 유사한 부동산을 평가한 경험이 있는 독립된 평가인이 공정가치평가를 수행하며, 이러한 평가금액에 근거하여 재무보고 목적의 장부금액이 결정됩니다.

후속원가는 자산으로부터 발생하는 미래경제적효익이 유입될 가능성이 높으며, 그 원가를 신뢰성 있게 측정할 수 있는 경우에 한하여 자산의 장부금액에 포함되거나 적절한 경우 별도의 자산으로 인식되며, 후속지출에 의해 대체된 부분의 장부금액은 제거됩니다. 한편, 일상적인 수선·유지와 관련하여 발생하는 원가는 발생시점에 당기손익으로 인식됩니다.

투자부동산의 공정가치 변동으로 발생하는 손익은 발생한 기간의 당기손익에 반영됩니다. 독립된 당사자 간의 거래를 통하여 투자부동산을 공정가치로 처분하는 경우, 당해 투자부동산의 처분 전 장부금액은 공정가치로 조정되며, 그 차액은 손익계산서 상 공정가치평가손익에 반영됩니다.

2.10 무형자산

영업권을 제외한 무형자산은 역사적 원가로 최초 인식되고, 원가에서 상각누계액과 손상차손누계액을 차감한 금액으로 표시됩니다.

회원권은 이용 가능 기간에 대하여 예측가능한 제한이 없으므로 내용연수가 한정되지 않아 상각되지 않습니다. 한정된 내용연수를 가지는 상표권은 추정내용연수인 5 년 동안 정액법으로 상각됩니다.

2.11 비금융자산의 손상

영업권이나 내용연수가 비한정인 무형자산에 대하여는 매년, 상각대상 자산에 대하여는 자산손상을 시사하는 징후가 있을 때 손상검사를 수행하고 있습니다. 손상차손은 회수가능액(사용가치 또는 처

분부대원가를 차감한 공정가치 중 높은 금액)을 초과하는 장부금액만큼 인식되고 영업권 이외의 비금융자산에 대한 손상차손은 매 보고기간말에 환입가능성이 검토됩니다.

2.12 금융부채

(1) 분류 및 측정

연결회사의 당기손익-공정가치 측정 금융부채는 단기매매목적의 금융상품입니다. 주로 단기간 내에 재매입할 목적으로 부담하는 금융부채는 단기매매금융부채로 분류됩니다. 또한, 위험회피회계의 수단으로 지정되지 않은 파생상품이나 금융상품으로부터 분리된 내재파생상품도 단기매매금융부채로 분류됩니다.

당기손익-공정가치 측정 금융부채, 금융보증계약, 금융자산의 양도가 제거조건을 충족하지 못하는 경우에 발생하는 금융부채를 제외한 모든 비파생금융부채는 상각후원가로 측정하는 금융부채로 분류되고 있으며, 재무상태표 상 '매입채무', '차입금' 및 '기타금융부채' 등으로 표시됩니다.

(2) 제거

금융부채는 계약상 의무가 이행, 취소 또는 만료되어 소멸되거나 기존 금융부채의 조건이 실질적으로 변경된 경우에 재무상태표에서 제거됩니다. 소멸하거나 제3자에게 양도한 금융부채의 장부금액과 지급한 대가(양도한 비현금자산이나 부담한 부채를 포함)의 차액은 당기손익으로 인식합니다.

2.13 총당부채

총당부채는 의무를 이행하기 위하여 예상되는 지출액의 현재가치로 측정되며, 시간경과로 인한 총당부채의 증가는 이자비용으로 인식됩니다.

2.14 법인세비용 및 이연법인세

법인세비용은 당기법인세와 이연법인세로 구성됩니다. 법인세는 기타포괄손익이나 자본에 직접 인식된 항목과 관련된 금액은 해당 항목에서 직접 인식하며, 이를 제외하고는 당기손익으로 인식됩니다. 법인세비용은 보고기간말 현재 제정되었거나 실질적으로 제정된 세법에 기초하여 측정됩니다.

이연법인세는 자산과 부채의 장부금액과 세무기준액의 차이로 정의되는 일시적 차이에 대하여 장부금액을 회수하거나 결제할 때의 예상 법인세효과로 인식됩니다. 다만, 사업결합 이외의 거래에서 자산·부채를 최초로 인식할 때 발생하는 이연법인세자산과 부채는 그 거래가 회계이익이나 과세소득에 영향을 미치지 않는다면 인식되지 않습니다. 이연법인세자산은 차감할 일시적차이가 사용될 수 있는 미래 과세소득의 발생가능성이 높은 경우에 인식됩니다.

종속기업 및 공동기업 투자지분과 관련된 가산할 일시적차이에 대하여 소멸시점을 통제할 수 있고 예측가능한 미래에 일시적차이가 소멸하지 않을 가능성이 높은 경우를 제외하고 이연법인세부채를 인식하고 있습니다. 또한 이러한 자산으로부터 발생하는 차감할 일시적차이에 대하여 일시적차이가 예측가능한 미래에 소멸할가능성이 높고 일시적차이가 사용될 수 있는 과세소득이 발생할 가능성이 높은 경우에만 이연법인세자산을 인식하고 있습니다.

이연법인세자산과 부채는 당기법인세자산과 당기법인세부채를 상계할 수 있는 법적으로 집행가능한

권리를 회사가 보유하고, 이연법인세자산과 부채가 동일한 과세당국에 의해서 부과되는 법인세와 관련이 있으면서 순액으로 결제할 의도가 있는 경우에 상계됩니다.

2.15 종업원급여

(1) 퇴직급여

연결회사의 퇴직연금제도는 확정기여제도와 확정급여제도로 구분됩니다.

확정기여제도는 연결회사가 고정된 금액의 기여금을 별도 기금에 지급하는 퇴직연금제도이며, 기여금은 종업원이 근무 용역을 제공했을 때 비용으로 인식됩니다.

확정급여제도는 확정기여제도를 제외한 모든 퇴직연금제도입니다. 일반적으로 확정급여제도는 연령, 근속연수나 급여수준 등의 요소에 의하여 종업원이 퇴직할 때 지급받을 퇴직연금급여의 금액이 확정됩니다. 확정급여제도와 관련하여 재무상태표에 계상된 부채는 보고기간말 현재 확정급여채무의 현재가치에서 사외적립자산의 공정가치를 차감한 금액입니다. 확정급여채무는 매년 독립된 보험계리인에 의해 예측단위적립방식에 따라 산정되며, 확정급여채무의 현재가치는 그 지급시점과 만기가 유사한 우량회사채의 이자율로 기대미래현금유출액을 할인하여 산정됩니다. 한편, 순확정급여부채와 관련한 재측정요소는 기타포괄손익으로 인식됩니다.

제도개정, 축소 또는 정산이 발생하는 경우에는 과거근무원가 또는 정산으로 인한 손익은 당기손익으로 인식됩니다.

2.16 수익인식

연결회사는 2018년 1월 1일부터 기준서 제1115호 '고객과의 계약에서 생기는 수익'을 적용하였습니다. 제1115호에 따르면 모든 유형의 계약에 5단계 수익인식모형(① 계약 식별 → ② 수행의무 식별 → ③ 거래가격 산정 → ④ 거래가격을 수행의무에 배분 → ⑤ 수행의무 이행 시 수익 인식)을 적용하여 수익을 인식합니다.

(1) 재화의 판매

연결회사는 삼성전자 주식회사의 반도체와 기타 관련제품 대리점으로 다양한 전자제품을 판매하고 있습니다. 수익은 고객에게 제품을 인도하여 제품의 통제가 이전되었을 때 인식합니다. 재화가 특정 장소에 운송되고, 제품의 진부화 및 멸실의 위험이 모두 고객에게 이전되며, 고객이 판매계약에 따라 제품을 인수했거나 인수의 의사표시를 해야 할 기한이 경과하여 인수한 것으로 간주될 때 인도됩니다.

수취채권은 재화를 인도하였을 때 인식합니다. 이는 재화를 인도하는 시점부터는 시간이 지나기만 하면 대가를 지급받게 되므로 대가를 받을 무조건적인 권리가 생기기 때문입니다.

(2) 수행의무의 식별

연결회사는 Incoterms Group C 조건(무역조건 CIF 등)에 따라 다양한 상품을 수출하고 있습니다. 고객에게 통제가 이전된 이후 매도인이 운송서비스를 제공하므로 해당 운송서비스(보험 포함)를 별도의 수행의무로 인식합니다.

(3) 거래가격의 배분

연결회사는 하나의 계약에서 식별된 여러 수행의무에 상대적 개별 판매가격을 기초로 거래가격을 배

분합니다. 각 수행의무의 개별 판매가격을 추정하기 위하여 '시장평가 조정 접근법' 등을 사용합니다.

(4) 이자수익

이자수익은 시간의 경과에 따라 유효이자율법에 의하여 인식됩니다. 채권 손상이 발생하는 경우 채권금액의 장부금액은 회수가능액까지 감액되며, 시간의 경과에 따라 증가하는 부분은 이자수익으로 인식됩니다. 한편, 손상채권에 대한 이자수익은 최초 유효이자율에 의하여 인식됩니다.

(5) 배당수익

배당수익은 배당금을 받을 권리가 확정되는 시점에 인식하고 있습니다.

(6) 수익인식

연결회사는 고객에게 제품 판매 후 고객이 반품할 것으로 예상되는 제품에 대하여 환불부채와 회수할 재화에 대한 권리를 인식하고 있습니다. 판매시점에 포트폴리오 수준에서 누적된 경험에 기초하여 기댓값 방법으로 반품율을 예측하고 있으며, 회사의 수익은 예측된 반품율의 변동에 영향을 받습니다.

2.17 영업부문

영업부문별 정보는 최고영업의사결정자에게 보고되는 사업본부별로 공시됩니다(주석 5 참조). 최고 영업의사결정자는 영업부문에 배부될 자원과 영업부문의 성과를 평가하는데 책임이 있으며, 전략적 의사결정을 수행하는 이사회를 최고의사결정자로보고 있습니다.

2.18 매각예정비유동자산

비유동자산(또는 처분자산집단)은 장부금액이 매각거래를 통하여 주로 회수되고, 매각될 가능성이 매우 높은 경우에 매각예정으로 분류되며, 그러한 자산은 장부금액과 순공정가치 중 작은 금액으로 측정됩니다.

2.19 재무제표 승인

연결회사의 재무제표는 2023년 2월 28일자로 이사회에서 승인되었으며, 정기 주주총회에서 수정승인될 수 있습니다.

3. 중요한 회계추정 및 가정:

연결회사는 미래에 대하여 추정 및 가정을 하고 있습니다. 추정 및 가정은 지속적으로 평가되며, 과거 경험과 현재의 상황에서 합리적으로 예측가능한 미래의 사건을 고려하여 이루어집니다. 이러한 회계 추정은 실제 결과와 다를 수도 있습니다. 다음 회계연도에 자산 및 부채 장부금액에 조정을 미칠 수 있는 유의적 위험에 대한 추정 및 가정은 다음과 같습니다.

(1) 법인세

연결회사의 과세소득에 대한 법인세는 세법 및 과세당국의 결정을 적용하여 산정되므로 최종 세효과를 산정하는 데에는 불확실성이 존재합니다(주석 35 참조).

(2) 금융상품의 공정가치

활성시장에서 거래되지 않는 금융상품의 공정가치는 원칙적으로 평가기법을 사용하여 결정됩니다. 회사는 보고기간말 현재 중요한 시장상황에 기초하여 다양한 평가기법의 선택 및 가정에 대한 판단을 하고 있습니다(주석 6 참조).

(3) 순확정급여부채

순확정급여부채의 현재가치는 보험수리적방식에 의해 결정되는 다양한 요소들 특히 할인율의 변동에 영향을 받습니다(주석 22 참조)

(4) 반품충당부채

연결회사는 고객에게 제품 판매 후 고객이 반품할 것으로 예상되는 제품에 대하여 환불부채와 회수할 재화에 대한 권리를 인식하고 있습니다. 판매시점에 포트폴리오 수준에서 누적된 경험에 기초하여 기댓값 방법으로 반품율을 예측하고 있으며, 회사의 수익은 예측된 반품율의 변동에 영향을 받습니다.

4. 재무위험관리:

4.1 재무위험관리요소

연결회사는 여러 활동으로 인하여 시장위험(외환위험, 이자율위험 및 가격위험), 신용위험 및 유동성위험과 같은 다양한 금융 위험에 노출되어 있습니다. 연결회사의 전반적인 위험관리정책은 금융시장의 예측불가능성에 초점을 맞추고 있으며 재무성과에 잠재적으로 불리할 수 있는 효과를 최소화하는데 중점을 두고 있습니다.

위험관리는 이사회에서 승인한 정책에 따라 자금부서에 의해 이루어지고 있습니다. 자금부서는 현업 부서들과 긴밀히 협력하여 재무위험을 식별, 평가 및 회피하고 있습니다. 이사회는 외환위험, 이자율위험, 신용위험, 파생금융상품과 비파생금융상품의 이용 및 유동성을 초과하는 투자와 같은 특정 분야에 관한 문서화된 정책 뿐 아니라, 전반적인 위험관리에 대한 문서화된 정책을 제공합니다.

4.1.1 시장위험

(1) 외환위험

외환위험은 미래예상거래 및 인식된 자산부채가 기능통화 외의 통화로 표시될 때 발생하고 있으며 연결회사는 특히 달러화와 관련된 환율변동위험에 노출되어 있으나 연결회사의 경영진은 기능통화에 대한 환위험을 관리하는 정책을 수립하여 환위험 노출에 대한 최대환손실규모가 위험허용범위 이내가 되도록 관리하고 있습니다.

보고기간종료일 현재 금융상품의 주요 통화별 구성내역은 다음과 같습니다.

(단위: 천USD, HKD, RMB)

구 분	당기말		전기말	

	USD	HKD	RMB	USD	HKD	RMB
자산						
현금및현금성자산	15,221	70	3,952	13,510	158	8,088
매출채권	157,940	-	59,837	172,843	-	44,734
기타채권	705	-	-	3	-	276
부채						
매입채무	17,094	-	18,992	13,343	-	-
기타부채	4,972	-	5,467	505	-	2,590

다른 모든 변수가 일정하고 각 외화에 대한 원화 환율 10% 변동이 법인세비용차감전손익에 미치는 영향은 다음과 같습니다.

(단위: 천원)

구 분(*)	당기		전기	
	10% 상승시	10% 하락시	10% 상승시	10% 하락시
USD	19,237,723	(19,237,723)	20,450,865	(20,450,865)
HKD	1,138	(1,138)	2,401	(2,401)
RMB	715,680	(715,680)	945,811	(945,811)

(*) 상기 민감도 분석은 보고기간종료일 현재 기능통화 이외의 외화로 표시된 화폐성 자산 및 부채만을 대상으로 하였습니다.

(2) 이자율 위험

연결회사는 시장금리 변동으로 인한 재무제표 항목의 가치변동 위험 및 차입금에서 비롯한 이자비용의 변동 등의 이자율 변동위험에 노출되어 있습니다. 이러한 연결회사의 이자율 변동위험은 주로 예금 및 차입금 등에서 비롯되며, 연결회사는 이자율 변동으로 인한 불확실성과 금융비용의 위험의 최소화를 위한 정책을 수립 및 운용하고 있습니다.

보고기간종료일 현재 이자율이 0.5% 변동 시 변동이자부 차입금의 이자율 변동이 손익에 미치는 영향은 다음과 같습니다.

(단위: 천원)

구 분	당기		전기	
	0.5% 상승시	0.5% 하락시	0.5% 상승시	0.5% 하락시
이자비용	268,455	(268,455)	137,802	(137,802)

(3) 가격 위험

연결회사의 당기손익-공정가치측정금융자산은 비상장주식, 수익증권 및 전환어음이며 유의적인 가격위험에 노출되어 있지 않습니다.

4.1.2 신용위험

신용위험은 연결회사의 통상적인 거래 및 투자활동에서 발생하며 고객 또는 거래상대방이 계약조건 상 의무사항을 지키지 못하였을 때 발생합니다. 이러한 신용위험을 관리하기 위하여 연결회사는 주기적으로 고객과 거래상대방의 재무상태와 과거 경험 및 기타 요소들을 고려하여 재무신용도를 평가하고 있으며 고객과 거래상대방 각각에 대한 신용한도를 설정하고 있습니다.

금융자산의 장부금액은 신용위험에 대한 최대노출정도를 나타냅니다. 보고기간종료일 현재 연결회사의 신용위험에 대한 최대 노출정도는 다음과 같습니다.

(단위: 천원)

구 분	당기말	전기말
현금및현금성자산(*)	24,429,722	19,046,062
장단기금융상품	744,084	736,304
매출채권	272,552,605	276,572,554
기타수취채권	4,274,968	359,616
파생상품자산	7,433,441	-
기타유동금융자산	100,000	364,125
기타장기금융자산	1,139,906	100,158
합 계	310,674,726	297,178,819

(*) 현금및현금성자산에는 현금시재 보유분이 제외되어 있습니다.

또한 연결회사는 매출채권에 대해 전체 기간 기대신용손실을 손실충당금으로 인식하는 간편법을 적용합니다.

기대신용손실율은 2022년 12월 31일 기준으로부터 36개월 동안의 매출과 관련된 지불 정보와 관련 확인된 신용손실 정보를 근거로 산출하였습니다.

보고기간 종료일 현재의 매출채권에 대한 손실충당금은 다음과 같습니다.

(1) 당기말

(단위: 천원)

	1개월이하	3개월이하	6개월이하	1년이하	1년초과	계
당기말						
기대 손실률	0.00%	0.03%	7.42%	100.00%	100.00%	
총 장부금액-매출채권	217,979,418	54,548,301	47,158	-	2,504,818	275,079,695
(총 장부금액-개별평가)	-	-	-	-	2,504,818	2,504,818
총장부금액-매출채권	217,979,418	54,548,301	47,158	-	-	272,574,877
손실충당금	4,182	14,590	3,500	-	-	22,272

(2) 전기말

(단위: 천원)

	1개월이하	3개월이하	6개월이하	1년이하	1년초과	계
당기말						
기대 손실률	0.02%	0.06%	-	100.00%	100.00%	
총 장부금액-매출채권	223,584,517	53,067,751	-	78,948	2,508,928	279,240,144
(총 장부금액-개별평가)	-	-	-	527	2,508,928	2,509,455
총장부금액-매출채권	223,584,517	53,067,751	-	78,421	-	276,730,689
손실충당금	49,155	30,560	-	78,421	-	158,136

4.1.3 유동성위험

유동성위험은 연결회사의 경영환경 또는 금융시장의 악화로 인해 회사가 부담하고 있는 채무를 적기에 이행하지 못할 위험으로 정의합니다. 연결회사는 유동성위험을 선제적으로 관리하기 위해 현금흐름 및 유동성 계획 등에 대하여 주기적으로 예측하고 이에 따른 대응방안을 수립하고 있습니다.

보고기간종료일 현재 금융부채의 잔존계약만기에 따른 내역은 다음과 같습니다. 아래 표에 표시된 현금흐름은 원리금이며, 현재가치 할인을 하지 아니한 금액입니다.

(단위: 천원)

구 분	당기말		전기말	
	1년 미만	1년 ~ 5년	1년 미만	1년 ~ 5년
매입채무 및 기타지급채무	130,723,533	-	88,676,085	-
단기차입금	184,777,263	-	127,101,127	-
기타금융부채	191,560	200,000	391,560	-
리스부채	437,994	614,606	1,177,038	817,860
합 계	316,130,350	814,606	217,345,810	817,860
매매목적파생상품				
유출현금흐름	242,892,250	-	164,313,658	-
유입현금흐름	235,406,034	-	163,209,288	-

4.2 자본위험관리

연결회사의 자본관리 목적은 계속기업으로서 주주 및 이해당사자에게 이익을 지속적으로 제공할 수 있는 능력을 보호하고 자본비용을 절감하기 위해 최적 자본구조를 유지하는 것입니다. 연결회사는 부채비율 및 순차입금비율에 기초하여 자본을 관리하고 있습니다.

보고기간종료일 현재 연결회사의 부채비율 및 순차입금비율은 다음과 같습니다.

(단위: 천원)

구 분	당기말	전기말
부채 총계(A)	342,503,933	249,027,131
자본 총계(B)	361,082,089	312,114,815

현금및현금성자산(C)	24,429,722	19,270,856
단기차입금(D)	181,588,836	126,115,430
부채비율 (A ÷ B)	95%	80%
순차입금비율((D - C) ÷ B)	44%	34%

4.3 금융자산과 금융부채의 상계

보고기간종료일 현재 연결회사의 금융자산·부채 중 일괄상계약정 또는 이와 유사한약정의 적용을 받는 금융자산·부채는 존재하지 아니합니다.

5. 영업부문 정보:

연결회사는 전자부품 유통업이 주사업목적인 단일 영업부문으로 구성되어 있습니다. 주 사업목적외 기타수익(임대수익 등)이 추가로 발생하고 있습니다만 비중은 미미합니다. 영업부문은 최고영업의사 결정자에게 보고되는 내부 보고자료와 동일한 방법으로 보고되고 있습니다. 최고 영업의사결정자는 영업부문에 배부될 자원과 영업부문의 성과를 평가하는데 책임이 있으며, 전략적 의사결정을 수행하는 이사회를 최고의사결정자로 보고 있습니다.

(1) 매출의 형태별 구분

(단위 : 천원)

구분	매출액		관련 보고 부문
	당기	전기	
전자부품유통	2,543,694,483	2,230,446,461	전자부품 유통업
기타	691,284	1,529,371	
합 계	2,544,385,767	2,231,975,832	

(2) 매출의 지역별 구분

지역별로 세분화된 당사의 외부고객으로부터의 당기 및 전기 영업수익에 대한 정보는 다음과 같습니다.

<당기>

(단위 : 천원)

구분	대한민국	중국	홍콩	대만	기타	합 계
전자부품 유통업	1,586,923,554	478,964,951	226,572,661	141,159,963	110,073,354	2,543,694,483
기타	691,284	-	-	-	-	691,284
합 계	1,587,614,838	478,964,951	226,572,661	141,159,963	110,145,354	2,544,385,767

<전기>

(단위 : 천원)

구분	대한민국	중국	홍콩	베트남	기타	합 계
전자부품 유통업	1,513,620,852	324,359,983	163,951,257	24,235,844	204,278,525	2,230,446,461
기타	1,529,371	-	-	-	-	1,529,371
합 계	1,515,150,223	324,359,983	163,951,257	24,235,844	204,278,525	2,231,975,832

(3) 주요 고객에 대한 정보

당기와 전기 중 연결회사 매출액의 10% 이상을 차지하는 외부 고객과 관련된 정보는 다음과 같습니다.

(단위 : 천원)

구분	매출액		관련 보고 부문
	당기	전기	
고객 1	-	290,949,625	모바일 카메라 부품
고객 2	-	246,284,554	

6. 공정가치:

당기 중 연결회사의 금융자산과 금융부채의 공정가치에 영향을 미치는 사업환경 및 경제적인 환경의 유의적인 변동은 없습니다.

6.1 금융상품 종류별 공정가치

보고기간종료일 현재 연결회사의 공정가치로 표시되는 금융상품의 종류별 장부금액 및 공정가치는 다음과 같습니다.

(단위: 천원)

구분(*1)	당기말		전기말	
	장부금액	공정가치	장부금액	공정가치
금융자산				
매출채권(*2)	20,269,018	20,269,018	25,581,559	25,581,559
당기손익-공정가치측정 금융자산	2,882,999	2,882,999	2,854,577	2,854,577
파생상품자산	7,433,441	7,433,441	-	-
금융부채				
파생상품부채	-	-	1,097,680	1,097,680

(*1) 매출채권 및 매입채무 등 단기성으로 장부금액이 공정가치의 합리적인 근사치인 금액은 공정가치 공시에서 제외하였습니다.

(*2) 주로 금융기관과의 매출채권 할인약정에 의하여 제거되는 매출채권은 매도 사업모형에 해당하

여 공정가치로 측정되었으며, 재무제표 상 매출채권에 포함되어 있습니다.

6.2 공정가치 서열체계

공정가치로 측정되거나 공정가치가 공시되는 금융상품은 공정가치 서열체계에 따라 구분되며 정의된 수준들은 다음과 같습니다.

- Level 1 : 동일한 자산이나 부채에 대한 활성시장의 (조정되지 않은) 공시가격
- Level 2 : 직접적 또는 간접적으로 관측가능한, 자산이나 부채에 대한 투입변수
(단, Level 1에 포함된 공시가격은 제외)
- Level 3 : 관측가능한 시장자료에 기초하지 않은, 자산이나 부채에 대한 투입변수
(관측가능하지 않은 투입변수)

보고기간종료일 현재 공정가치로 측정되는 금융상품의 공정가치 서열체계 구분은 다음과 같습니다.

(1) 당기말

(단위: 천원)

구 분	Level 1	Level 2	Level 3	합 계
금융자산				
매출채권	-	20,269,018	-	20,269,018
당기손익-공정가치금융자산(비유동)	-	-	2,882,999	2,882,999
파생상품자산	-	7,433,441	-	7,433,441
금융부채				
파생상품부채	-	-	-	-

(2) 전기말

(단위: 천원)

구 분	Level 1	Level 2	Level 3	합 계
금융자산				
매출채권	-	25,581,559	-	25,581,559
당기손익-공정가치금융자산(비유동)	-	-	2,854,577	2,854,577
파생상품자산	-	-	-	-
금융부채				
파생상품부채	-	1,097,680	-	1,097,680

6.3 거래일 평가손익

연결회사가 관측 가능한 시장자료에 기초하지 않은 투입변수를 이용하여 파생금융상품의 공정가치를 평가하는 경우, 동 평가방법에 의해 산출된 공정가치와 거래가격의 차이는 존재하지 아니합니다.

6.4 서열체계 수준 간 이동 및 분류 변경

당기 중 금융상품의 공정가치 서열체계 수준 간 이동 및 분류 변경 사항은 존재하지 아니합니다.

6.5 가치평가기법 및 투입 변수

연결회사는 공정가치 서열체계에서 수준 2와 수준3로 분류되는 금융상품의 공정가치에 대하여 다음의 가치평가기법과 투입 변수를 사용하고 있습니다.

(1) 당기말

(단위 : 천원)

구분	공정가치	수준	가치평가기법	투입 변수
금융자산				
매출채권	20,269,018	2	현재가치기법	할인율
당기손익-공정가치측정 금융자산	2,882,999	3	현재가치기법 순자산가치기법	할인율 성장률
파생상품자산	7,433,441	2	현재가치기법	통화선도환율
금융부채				
파생상품부채	-	2	현재가치기법	통화선도환율

(2) 전기말

(단위 : 천원)

구분	공정가치	수준	가치평가기법	투입 변수
금융자산				
매출채권	25,581,559	2	현재가치기법	할인율
당기손익-공정가치측정 금융자산	2,854,577	3	현재가치기법 순자산가치기법	할인율 성장률
파생상품자산	-	2	현재가치기법	통화선도환율
금융부채				
파생상품부채	1,097,680	2	현재가치기법	통화선도환율

6.6 수준3으로 분류되는 금융상품의 변동 내역

당기 중 반복적인 측정치의 수준 3의 변동 내역은 다음과 같습니다.

(단위 : 천원)

구분	당기손익-공정가치 측정 금융자산
기초금액	2,854,577
취득	-
처분	-

당기평가손익	28,422
기말금액	2,882,999

7. 범주별 금융상품:

가. 범주별 금융상품 내역

(1) 당기말

① 금융자산

(단위: 천원)

금융자산	상각후원가 측정 금융자산	당기손익-공정가치 측정 금융자산	파생상품-단기매매	합 계
현금및현금성자산	24,429,722	-	-	24,429,722
단기금융상품	741,584	-	-	741,584
매출채권	252,283,587	20,269,018	-	272,552,605
기타수취채권	4,274,968	-	-	4,274,968
파생상품자산	-	-	7,433,441	7,433,441
기타유동금융자산	100,000	-	-	100,000
장기금융상품	2,500	-	-	2,500
상각후원가측정금융자산	-	-	-	-
당기손익-공정가치금융자산	-	2,882,999	-	2,882,999
기타장기금융자산	1,139,906	-	-	1,139,906
합 계	282,972,267	23,152,017	7,433,441	313,557,725

② 금융부채

(단위: 천원)

금융부채	상각후원가로 측정하는 금융부채	파생상품-단기매매	합 계
매입채무	106,264,999	-	106,264,999
기타지급채무	24,458,534	-	24,458,534
차입금	181,588,836	-	181,588,836
파생상품부채	-	-	-
리스부채	987,071	-	987,071
기타금융부채	377,697	-	377,697
합 계	313,677,137	-	313,677,137

(2) 전기말

① 금융자산

(단위: 천원)

금융자산	상각후원가 측정 금융자산	당기손익-공정가치 측정 금융자산	파생상품-단기매매	합 계
현금및현금성자산	19,270,856	-	-	19,270,856
단기금융상품	733,804	-	-	733,804
매출채권	250,990,994	25,581,559	-	276,572,553
기타수취채권	359,616	-	-	359,616
파생상품자산	-	-	-	-
기타유동금융자산	364,125	-	-	364,125
장기금융상품	2,500	-	-	2,500
상각후원가측정금융자산	-	-	-	-
당기손익-공정가치금융자산	-	2,854,577	-	2,854,577
기타장기금융자산	100,158	-	-	100,158
합 계	271,822,053	28,436,136	-	300,258,189

② 금융부채

(단위: 천원)

금융부채	상각후원가로 측정하는 금융부채	파생상품-단기매매	합 계
매입채무	80,821,619	-	80,821,619
기타지급채무	7,854,466	-	7,854,466
차입금	126,115,430	-	126,115,430
파생상품부채	-	1,097,680	1,097,680
리스부채	1,925,852	-	1,925,852
기타유동금융부채	390,680	-	390,680
합 계	217,108,047	1,097,680	218,205,727

나. 범주별 금융상품 순손익

(단위: 천원)

구 분	당기	전기
당기손익-공정가치측정금융자산		
평가이익	55,114	1,336,193
평가손실	(94,198)	(38,324)
처분이익	-	-
처분손실	(936,493)	(611,938)
파생상품-단기매매		
파생상품거래손익	(22,816,690)	(15,759,915)

파생상품평가손익	7,433,441	(1,097,680)
상각후 원가 금융자산		
이자수익	61,510	92,492
대손상각비환입	151,759	44,852
기타의대손상각비환입	-	100,000
외화환산손익	(5,147,698)	451,214
외환차손익	22,066,365	15,104,837
상각후원가 금융부채		
이자비용	(6,074,855)	(3,541,977)
외화환산손익	598,109	(76,638)

8. 당기손익-공정가치측정금융자산:

(1) 당기손익-공정가치 금융자산

(단위: 천원)

구 분	당기말	전기말
비유동항목		
비상장주식	2,882,999	2,854,577
유동항목		
매출채권	20,269,018	25,581,559
합 계	23,152,017	28,436,136

(2) 당기손익으로 인식된 금액

(단위: 천원)

구 분	당기말	전기말
당기손익-공정가치 지분상품 관련 손익		
평가이익	55,114	1,336,193
평가손실	(26,692)	-
처분이익	-	-
처분손실	-	(10,415)
당기손익-공정가치 채무상품 관련 손익		
평가이익	-	-
평가손실	(67,506)	(38,324)
처분이익	-	-
처분손실	(936,493)	(601,523)

9. 현금및현금성자산 :

보고기간종료일 현재 현금및현금성자산의 내역은 다음과 같습니다.

(단위: 천원)

구 분	당기말	전기말
현금시재	1,798	224,794
보통예금	24,427,924	19,046,062
합 계	24,429,722	19,270,856

10. 사용제한금융상품 :

보고기간종료일 현재 사용이 제한된 금융자산의 내역은 다음과 같습니다.

(단위: 천원)

구 분	종류	당기말	전기말	제한사유
장기금융상품	별단예금 등	2,500	2,500	당좌개설보증금 등
외화보통	팩토링예수금	15,769,605	-	예금질권설정

11. 매출채권 및 기타수취채권:

가. 보고기간종료일 현재 매출채권 및 기타수취채권의 내역은 다음과 같습니다.

(1) 당기말

(단위: 천원)

구 분	매출채권	미수금	미수수익	합 계
일반채권	275,079,695	4,404,468	-	279,484,163
특수관계자채권	-	-	-	-
차감: 대손충당금	(2,527,090)	(129,500)	-	(2,656,590)
합 계	272,552,605	4,274,968	-	276,827,573

(2) 전기말

(단위: 천원)

구 분	매출채권	미수금	미수수익	합 계
일반채권	279,240,144	359,434	-	279,599,578
특수관계자채권	-	182	-	182

차감: 대손충당금	(2,667,590)	-	-	(2,667,590)
합 계	276,572,554	359,616	-	276,932,170

나. 보고기간종료일 현재 매출채권 및 기타수취채권의 연령분석은 다음과 같습니다.

(단위: 천원)

구 분	당기말	전기말
연체되지 아니한 채권	276,967,754	276,730,011
소 계	276,967,754	276,730,011
연체되었으나 손상되지 않은 채권(*1)		
3개월 이하	11,592	6,003
3개월 초과 6개월 이하	-	-
6개월 초과	-	78,421
소 계	11,592	84,424
손상채권(*2)		
3개월 이하	-	-
3개월 초과 6개월 이하	-	-
6개월 초과	2,504,818	2,785,325
소 계	2,504,818	2,785,325
합 계	279,484,164	279,599,760

(*1) 연체되었으나 손상되지 아니한 채권은 최근 부도기록이 없는 여러 독립된 소비자들과 관련되어 있습니다.

(*2) 2022년 12월 31일 현재 손상채권과 관련하여 개별평가하여 설정한 총당금은 2,657백만원(전기말 : 2,509백만원)이며, 기대신용손실율을 근거로 설정한 총당금은 22백만원(전기말 : 159백만원)입니다. 개별적으로 손상된 채권은 주로 예측하지 못한 경제적인 어려움을 겪고있는 거래업체와 관련된 채권이며, 이들 매출채권 중 일부는 담보 등을 통하여 회수될것으로 예상하고 있습니다.

다. 당기와 전기 중 대손충당금의 변동내역은 다음과 같습니다.

(단위: 천원)

구 분	당기	전기
기초	2,667,590	2,335,106
손상차손인식(*) 또는 증가액	113,565	235,916
채권 제각 및 매각	-	-
환입액(*)	(135,308)	(23,360)
사업결합으로 인한 변동	-	119,928
환율변동효과	10,743	-
기말	2,656,590	2,667,590

(*) 손상된 채권에 대한 대손충당금의 설정 및 환입은 판매비와관리비에 포함되어 있습니다(주석 31

참조).

라. 전체가 제거된 양도 금융자산

연결회사는 당기말 현재 만기가 미도래한 채권으로서 신한은행 외 1곳에 소구권이 없는 팩토링 계약을 통하여 매출채권 37,422백만원(전기말: 19,441백만원)을 양도하여 재무제표에서 제거하였습니다. 이와 관련하여 양도일에 인식한 처분손실은 258백만원(전기말: 127백만원)입니다.

12. 재고자산:

가. 보고기간종료일 현재 회사의 재고자산 내역은 다음과 같습니다.

(단위: 천원)

구 분	당기말	전기말
상품	275,456,905	184,890,928
평가충당금	(5,766,892)	(710,611)
미착품	6,411,658	10,250,459
합 계	276,101,671	194,430,776

나. 당기 중 매출원가로 비용 인식한 재고자산의 원가는 2,424,867백만원(전기: 2,114,873백만원)입니다.

다. 당기말 현재 회사는 26,000백만원의 재고자산 양도담보를 설정하고 있습니다.

13. 유형자산:

가. 당기와 전기 중 유형자산의 변동 내역은 다음과 같습니다.

(1) 당기

(단위: 천원)

구 분	토지	건물	구축물	차량운반구	기타의유형자산	건설중인자산	합 계
기초순장부가액	21,411,169	2,923,336	965,282	630,690	930,179	20,550	26,881,207
취득 및 자본적지출	-	-	254,619	280,348	142,511	33,315,797	33,993,274
유형자산재평가(*)	4,693,018	741,291	-	-	-	-	5,434,308
대체 및 기타	19,822,773	734,195	-	93,505	39,381	(31,708,615)	(11,018,762)
처분 및 폐기	-	-	(8,214)	-	-	-	(8,214)
감가상각비	-	(111,894)	(352,246)	(232,246)	(332,037)	-	(1,028,423)
환율변동효과	-	-	-	(5,972)	(4,552)	520	(10,005)
기술순장부가액	45,926,960	4,286,928	859,441	766,325	775,481	1,628,252	54,243,387
총장부가액	45,926,960	4,937,096	3,444,894	1,438,188	2,753,411	1,628,252	60,128,800
감가상각누계액	-	(650,168)	(2,567,957)	(671,862)	(1,977,930)	-	(5,867,917)
국고보조금	-	-	(17,497)	-	-	-	(17,497)

(*) 유형자산 중 토지 및 건물은 공인된 전문자격을 갖춘 독립된 외부평가인의 감정평가보고서에 근거하여 2022년말 기준으로 평가가 이루어졌습니다.

(2) 전기

(단위: 천원)

구분	토지	건물	구축물	차량운반구	기타의유형자산	건설중인자산	합계
기초순장부가액	11,421,893	1,264,146	320,711	242,708	345,575	1,103,450	14,698,483
취득 및 자본적지출	-	-	919,768	583,916	921,082	182,405	2,607,171
유형자산재평가(*)	2,589,413	213,908	-	-	-	-	2,803,321
대체 및 기타	7,399,863	1,516,242	-	-	20,503	(1,285,855)	7,650,753
처분 및 폐기	-	-	-	(27,595)	(148,401)	-	(175,996)
사업결합으로 인한 변동	-	-	-	-	25,076	20,549	45,625
감가상각비	-	(70,960)	(275,197)	(168,339)	(233,655)	-	(748,151)
기말순장부가액	21,411,169	2,923,336	965,282	630,690	930,180	20,549	26,881,206
총장부가액	21,411,169	3,590,099	3,207,589	1,101,836	2,703,227	20,549	32,034,469
감가상각누계액	-	(666,763)	(2,223,368)	(471,146)	(1,773,047)	-	(5,134,324)
국고보조금	-	-	(18,939)	-	-	-	(18,939)

나. 재평가모형을 적용한 유형자산을 역사적 원가로 인식하는 경우 그 금액은 다음과 같습니다.

(단위: 천원)

구분	당기말		전기말	
	토지	건물	토지	건물
취득원가	21,445,762	5,606,898	8,618,849	5,004,993
감가상각누계액	-	(1,722,896)	-	(1,587,038)
순장부금액	21,445,762	3,884,002	8,618,849	3,417,955

다. 보고기간종료일 현재 타인에게 담보로 제공되어 있는 유형자산 등의 내역은 다음과 같습니다.

(1) 당기말

(단위: 백만원)

담보제공자산	장부금액(*1)	담보설정금액	담보권자	비고
토지 및 건물	79,430	19,788	삼성전자 주식회사	(*2)
		15,900	삼성에스디아이(주)	
		6,000	농협은행	
		5,459	우리은행	

(*1) 관련된 유형자산 및 투자부동산의 장부금액입니다.

(*2) 연결회사의 물품대금 지급과 관련하여 연결회사의 토지 및 건물에 근저당권 설정을 허용한 건입니다.

(2) 전기말

(단위: 백만원)

담보제공자산	장부금액(*1)	담보설정금액	담보권자	비고
토지 및 건물	40,247	19,788	삼성전자 주식회사	(*2)
		300	주식회사 알피스페이스	(*3)
		7,459	사우스차이나 은행	(*4)

(*1) 관련된 유형자산 및 투자부동산의 장부금액입니다.

(*2) 연결회사의 물품대금 지급과 관련하여 연결회사의 토지 및 건물에 근저당권 설정을 허용한 건입니다.

(*3) 연결회사의 토지 및 건물에(3억) 전세권 설정을 허용한 건입니다.

(*4) 종속기업의 사용권자산에 설정된 건입니다.

라. 보고기간 종료일 현재 리스와 관련해 재무상태표에 인식된 유형별 사용권자산 및 부채의 내역은 다음과 같습니다.

(단위: 천원)

구 분	당기말	전기말
사용권자산		
건물	6,634,892	9,234,247
차량운반구	356,626	494,408
합 계	6,991,518	9,728,655
리스부채		
유동	400,840	1,160,334
비유동	586,231	765,518
합 계	987,071	1,925,852

마. 당기와 전기 중 리스와 관련해서 손익계산서에 인식된 금액은 다음과 같습니다.

(단위: 천원)

구 분	당기	전기
사용권자산의 감가상각비		
부동산	1,082,492	1,478,302
차량운반구	92,039	146,974
사용권자산 처분손실	538,109	-
합계	1,712,640	1,625,276
리스부채에 대한 이자비용(금융원가에 포함)	10,706	73,227
단기리스료(매출원가 및 관리비에 포함)	246,760	63,080
리스부채 측정치에 포함되지 않은 변동리스료(관리비에 포함)	38,375	33,104

14. 투자부동산:

가. 당기와 전기 중 투자부동산의 변동내역은 다음과 같습니다.

(1) 당기

(단위: 천원)

구 분	토지	건물	합 계
기초	12,638,698	1,098,831	13,737,529
처분	-	-	-
대체	10,817,030	921,475	11,738,505
공정가치 변동으로 인한 순손익	2,728,982	150,988	2,879,970
환율변동효과	-	(26,378)	(26,378)
기말	26,184,710	2,144,916	28,329,626

(2) 전기

(단위: 천원)

구 분	토지	건물	합 계
기초	17,266,443	1,728,190	18,994,633
처분	-	-	-
대체	(6,995,086)	(635,163)	(7,630,249)
공정가치 변동으로 인한 순손익	2,367,341	5,804	2,373,145
기말	12,638,698	1,098,831	13,737,529

나. 당기와 전기 중 투자부동산 관련 손익은 다음과 같습니다.

(단위: 천원)

구 분	당기	전기
투자부동산처분이익	-	-
투자부동산평가이익	2,879,971	2,406,989
투자부동산평가손실	-	(33,844)
임대수익	704,899	814,816
운영비용	(635,418)	(452,895)

다. 연결회사는 공인된 전문자격을 갖추고 있으며, 평가 대상 투자부동산의 소재 지역에서 최근에 유사한 부동산을 평가한 경험이 있는 독립된 외부평가인으로부터 보고기간말 기준으로 투자부동산을 재평가했습니다. 투자부동산의 장부금액은 외부평가인의 감정평가보고서에 따른 평가금액과 일치합니다.

15. 비금융자산의 공정가치:

가. 다음은 가치평가기법에 의한 공정가치로 측정되는 토지와 건물에 대하여 분석한 것입니다. 공정가치 서열체계는 다음과 같습니다.

- 동일한 자산이나 부채에 대한 활성시장의 (조정되지 않은) 공시가격(수준1)
- 직접적으로(예:가격) 또는 간접적으로(예: 가격에서 도출되어)관측가능한, 자산 이나 부채에 대한 투입변수를 이용하여 산정한 공정가치. 단 수준 1에 포함된 공 시가격은 제외함(수준2)
- 관측가능한 시장자료에 기초하지 않은, 자산이나 부채에 대한 투입변수(관측가 능하지 않은 투입변수)를 이용하여 산정한 공정가치(수준3)

(1) 당기말

(단위: 천원)

구분	수준 3
유형자산	
- 사무용 토지 및 건물	50,213,888
투자부동산	
- 임대용 토지 및 건물	28,329,626

(2) 전기말

(단위: 천원)

구분	수준 3
유형자산	
- 사무용 토지 및 건물	24,334,506
투자부동산	
- 임대용 토지 및 건물	13,737,529

나. 공정가치 서열 수준 3으로 측정된 비금융자산의 변동내역

(1) 당기

(단위: 천원)

구분	유형자산	투자부동산	합계
기초	24,334,505	13,737,529	38,072,034
평가손익			
- 당기손익 인식분	-	2,879,970	2,879,970
- 기타포괄손익 인식분	5,434,309	-	5,434,309
취득	-	-	-

처분	-	-	-
대체	20,556,968	11,738,505	32,295,473
감가상각비	(111,894)	-	(111,894)
환율변동효과	-	(26,378)	(26,378)
기말	50,213,888	28,329,626	78,543,514

(2) 전기

(단위: 천원)

구 분	유형자산	투자부동산	합 계
기초	12,686,039	18,994,633	31,680,672
평가손익			
- 당기손익 인식분	-	2,373,145	2,373,145
- 기타포괄손익 인식분	2,803,321	-	2,803,321
취득	1,285,855	-	1,285,855
처분	-	-	-
대체	7,630,250	(7,630,250)	-
감가상각비	(70,960)	-	(70,960)
기말	24,334,506	13,737,529	38,072,034

다. 가치평가 및 투입변수

연결회사는 공정가치 서열체계에서 수준 3으로 분류되는 반복적인 공정가치측정치에 대해 다음의 가치평가기법과 투입변수를 사용하고 있습니다.

(1) 당기말

(단위: 천원)

구분	공정가치	수준	가치평가기법	수준3 투입변수	비관측투입변수 추정범위
유형자산	50,213,888	3	원가법 거래사례비교법	평방미터당 가격	54 ~ 43,997
투자부동산	28,329,626	3	원가법 거래사례비교법	평방미터당 가격	157 ~ 44,004

(2) 전기말

(단위: 천원)

구분	공정가치	수준	가치평가기법	수준3 투입변수	비관측투입변수 추정범위
----	------	----	--------	-------------	-----------------

유형자산	24,334,506	3	원가법 거래사례비교법	평방미터당 가격	54 ~ 36,300
투자부동산	13,737,529	3	원가법 거래사례비교법	평방미터당 가격	642 ~ 36,300

매년 연결회사는 연결회사의 토지와 건물의 공정가치를 결정하기 위하여 외부의 독립된 자격이 있는 감정평가전문가를 고용하고 있습니다. 당기말 현재 유형자산 및 투자부동산의 공정가치는 국보감정평가법인에 의해 측정되었습니다.

수준 3의 외부평가된 유형자산 및 투자부동산은 원가법 및 거래사례비교법으로 수행되었습니다. 각 투자부동산의 개별적 입지조건 및 평가시점 차이를 고려하여 가치평가는 관측가능하지 않은 투입변수를 사용하여 수행되었습니다. 외부감정평가전문가는 회사의 내부평가팀과 논의시 토지와 건물의 크기와 사용연수, 상태, 지역경제와 국가경제에서 비교가능한 가격에 근거하여 이러한 변수를 결정했습니다.

16. 무형자산 :

당기와 전기 중 무형자산의 변동내역은 다음과 같습니다.

(1) 당기

(단위: 천원)

구 분	회원권	상표권	건설중인자산	합 계
기초순장부가액	3,940,216	1	-	3,940,217
취득	29,963	-	596,120	626,083
처분	-	-	-	-
대체	(100,000)	-	-	(100,000)
상각	(32,077)	-	-	(32,077)
손상차손환입	40,000	-	-	40,000
환율변동효과	33,319	-	-	33,319
기말순장부가액	3,911,421	1	596,120	4,507,542
취득원가	3,942,886	216	596,120	4,539,222
상각누계액	(31,465)	(215)	-	(31,680)

(2) 전기

(단위: 천원)

구 분	회원권	상표권	합 계
기초순장부가액	3,466,198	1	3,466,199
취득	622,746	-	622,746
처분	(949,467)	-	(949,467)
상각	(165,154)	-	(165,154)

사업결합으로 인한 변동	1,048,829	-	1,048,829
환율변동효과	(82,936)	-	(82,936)
기말순장부가액	3,940,216	1	3,940,217
취득원가	4,105,369	216	4,105,585
상각누계액	(165,153)	(215)	(165,368)

17. 파생금융상품

가. 보고기간종료일 현재 파생금융상품의 내역은 다음과 같습니다.

(단위: 천원)

구 분	당기말		전기말	
	자산	부채	자산	부채
통화선도	7,433,441	-	-	1,097,680

파생금융상품의 전체공정가치는 잔여만기가 12개월을 초과한다면 비유동자산(부채)로 분류하며, 12개월 이내인 경우에는 유동자산(부채)으로 분류하고 있습니다.

나. 보고기간종료일 현재 파생금융상품의 평가내역은 다음과 같습니다.

(1) 당기말

(단위: 천원)

금융기관	계약기간	결제일	약정환율(원/US\$)	계약금액(천USD)	평가이익	평가손실
SC은행	2022.08.23~2022.12.28	2023.01.06~2023.11.30	1252.00~1415.20	67,428	1,065,472	-
농협은행	2022.09.27~2022.11.30	2023.01.05~2023.10.31	1292.60~1433.80	30,966	2,028,820	-
신한은행	2022.10.25~2022.12.26	2023.01.11~2023.06.30	1268.20~1428.70	55,530	2,092,859	-
씨티은행	2022.09.14~2022.11.16	2023.01.06~2023.02.06	1320.40~1383.90	1,484	114,289	-
하나은행	2022.07.19~2022.12.29	2023.01.03~2023.10.16	1250.97~1436.04	20,735	1,217,327	-
JP은행	2022.10.05~2022.11.28	2023.01.03~2023.03.06	1325.10~1414.60	10,809	914,674	-
합 계				186,952	7,433,441	-

(2) 전기말

(단위: 천원)

금융기관	계약기간	결제일	약정환율(원/US\$)	계약금액(천USD)	평가이익	평가손실
SC은행	2021.09.06~2021.12.30	2022.01.07~2022.10.14	1157.40~1196.60	99,568	-	(892,730)
농협은행	2021.09.27~2021.12.29	2022.01.10~2022.08.31	1176.00~1192.00	28,686	-	(93,296)
신한은행	2021.09.23~2021.12.10	2022.01.10~2022.04.11	1176.55~1183.48	8,799	-	(97,288)
씨티은행	2021.09.13~2021.10.25	2022.01.28~2022.02.28	1168.80~1176.50	1,025	-	(14,366)
합 계				138,078	-	(1,097,680)

다. 연결회사는 상기 계약을 공정가액에 따라 평가하여 평가손익을 당기손익으로 계상하고 있습니다. 당기 중 실현된 파생상품거래이익은 8,718백만원(전기: 2,536백만원)이며, 실현된 파생상품거래손실은 31,535백만원(전기: 18,296만원)입니다.

18. 기타금융자산 :

보고기간종료일 현재 기타금융자산의 내역은 다음과 같습니다.

(단위: 천원)

과 목	구분	당기말	전기말
기타유동금융자산	보증금(*1)	100,000	370,000
	현재가치할인차금	-	(5,875)
기타장기금융자산	장기보증금	107,580	103,470
	현재가치할인차금	-	(3,312)
	순확정급여자산	1,032,326	-
합 계		1,239,906	464,283

(*1) 보고기간 종료일 현재 잔여 임차기간 1년 미만인 임차보증금에 대해 기타유동금융자산으로 분류하였습니다.

19. 기타자산 :

보고기간종료일 현재 기타자산의 내역은 다음과 같습니다.

(단위: 천원)

과 목	구분	당기말	전기말
기타유동자산	선급금	9,538,705	2,341,667
	선급비용	1,155,292	839,727
	예치보증금	100	-
	부가세환급금	6,011,241	6,358,651
	반품회수자산(*)	704,813	810,988
	소 계	17,410,151	10,351,033
기타비유동자산	기타투자자산	57,975	57,975
	장기선급비용	687,129	767,825
	소 계	745,104	825,800
합 계		18,155,255	11,176,833

(*) 당기말 현재 연결회사는 3개년 누적반품이력에 근거한 반품추정율(0.039%)을 적용하여 보고기간 종료 후 발생할 수 있는 매출반품 판매보증충당부채를 설정하였고, 판매보증충당부채에 매출원가율을 적용한 매입반품 반품회수자산을 반영하였습니다.

20. 매입채무 및 기타지급채무 :

보고기간종료일 현재 매입채무 및 기타지급채무의 내역은 다음과 같습니다.

(1) 당기말

(단위: 천원)

구 분	매입채무	미지급금	예수금	미지급비용	합 계
일반채무	106,265,000	2,745,130	16,115,016	5,598,387	130,723,533

(2) 전기말

(단위: 천원)

구 분	매입채무	미지급금	예수금	미지급비용	합 계
일반채무	80,821,619	169,080	502,961	7,182,425	88,676,085

21. 차입금 :

가. 보고기간종료일 현재 단기차입금의 내역은 다음과 같습니다.

(단위: 천원)

구 분	금융기관	당기말 이자율(%)	당기말	전기말
당좌차월	신한은행	4.52%	-	2,790
일반대출	농협은행 外	3.07% ~ 6.19%	114,346,000	64,710,000
구매자금대출	신한은행 外	3.85% ~ 5.74%	35,819,631	42,170,135
시설자금대출	농협은행	4.13%	5,000,000	-
매출채권팩토링	CITIBANK N.A. HONG KONG 外	5.15% ~ 6.10%	26,423,205	19,232,505
합 계			181,588,836	126,115,430

나. 보고기간종료일 현재 연결회사의 리스부채 계약상 만기는 다음과 같습니다.

(1) 당기말

(단위: 천원)

금융부채의 계약상 만기	6개월 미만	6~12 개월	1~2년	2~5년	5년 초과	총 계약상 현금흐름	장부금액
당기말 비파생상품							
리스부채	214,437	214,437	347,755	275,971	-	1,052,600	987,071

(2) 전기말

(단위: 천원)

금융부채의 계약상 만기	6개월 미만	6~12 개월	1~2년	2~5년	5년 초과	총 계약상 현금흐름	장부금액
당기말 비파생상품							
리스부채	599,234	577,779	332,897	484,987	-	1,994,897	1,925,852

22. 순확정급여부채 :

가. 보고기간종료일 현재 순확정급여부채와 관련하여 재무상태표에 인식한 내역은 다음과 같습니다.

(단위: 천원)

구 분	당기말	전기말
확정급여채무의 현재가치	7,003,444	7,018,097
사외적립자산의 공정가치(*1)	(8,035,770)	(6,216,680)
순확정급여부채부채(자산)(*2)	(1,032,326)	801,417

(*1) 사외적립자산의 공정가치에는 기존의 국민연금전환금 587천원(전기말: 1,055천원)이 포함되어 있습니다.

(*2) 당기말 퇴직급여부채의 합계액이 부의 금액으로 계산됨에 따라 사외적립자산으로 분류하였으며, 재무상태표 상 순확정급여자산(기타장기금융자산)으로 표시하였습니다.

나. 당기와 전기 중 연결회사의 확정급여제도에 따른 확정급여채무의 변동내역은 다음과 같습니다.

(단위: 천원)

구 분	당기	전기
기초금액	7,018,097	5,339,706
당기근무원가	1,212,920	729,453
이자비용	228,887	149,632
급여지급액	(306,878)	(428,444)
계열사전입	46,444	-
재측정요소:		
- 인구통계적가정의 변동으로 인한 보험수리적손익	-	-
- 재무적가정의 변동으로 인한 보험수리적손익	(1,414,839)	(309,307)
- 경험적조정으로 인한 보험수리적손익	218,813	1,537,057
과거근무원가	-	-
보고기간말 금액	7,003,444	7,018,097

다. 당기와 전기 중 연결회사의 사외적립자산의 변동내역은 다음과 같습니다.

(단위: 천원)

구 분	당기	전기
기초금액	6,216,680	5,115,068
기여금의 납입	1,900,000	1,500,000
이자수익	201,660	143,078
급여지급액	(209,036)	(428,738)
계열사전입	46,444	-
재측정요소:		
- 사외적립자산의 수익(이자수익에 포함된 금액 제외)	(119,978)	(112,728)
보고기간말 금액	8,035,770	6,216,680

라. 당기와 전기 중 연결회사의 확정급여채무를 산출함에 있어 사용한 주요 가정은 다음과 같습니다.

구 분	당기	전기
할인율	5.74%	3.39%
임금인상율	3.87%	3.94%

마. 보고기간종료일 현재 사외적립자산은 대부분 현금및현금성자산으로 구성되어 있습니다.

바. 당기 및 전기 중 연결회사가 인식한 손익의 내역은 다음과 같습니다. (단위: 천원)

구 분	당기	전기
당기근무원가	1,212,920	729,453
확정급여채무의 이자비용	228,887	149,632
사외적립자산의 이자수익(*1)	(201,660)	(143,078)
과거근무원가	-	-
합 계	1,240,147	736,007
판매비와관리비(*2)	2,225,855	1,658,407

(*1) 당기 사외적립자산의 실제수익은 81,682천원(전기: 30,350천원)입니다.

(*2) 당기 판매비와관리비에는 확정기여제도에 의한 퇴직급여비용 796,822천원(전기: 확정기여제도 퇴직급여비용 922,400천원)이 포함되어 있습니다(주석 31 참조).

사. 보고기간종료일 현재 주요 가정의 변동에 따른 확정급여채무의 민감도 분석 내역은 다음과 같습니다.

(단위: 천원)

주요 가정	확정급여채무에 대한 영향	
	1% 상승	1% 하락
할인율	(489,462)	551,621
임금상승률	567,860	(511,502)

할인률인 우량채 수익률의 하락은 제도가 보유하고 있는 채무증권의 가치를 일부 증가시켜 상쇄효과가 있으나, 확정급여부채의 증가를 통해 가장 유의적인 위험에 노출되어 있습니다.

상기의 민감도 분석은 다른 가정은 일정하다는 가정하에 산정되었으나, 실무적으로는 여러 가정이 서로 관련되어 변동됩니다. 주요 보험수리적가정의 변동에 대한 확정급여채무의 민감도는 재무상태표에 인식된 확정급여채무 산정시 사용한 예측단위접근법과 동일한 방법을 사용하여 산정되었습니다. 민감도분석에 사용된 방법 및 가정은 전기와 동일합니다.

아. 연결회사는 확정급여제도를 통하여 다양한 위험에 노출되어 있으며, 가장 유의적인 위험은 아래와 같습니다.

(1) 우량채 수익률의 하락

우량채 수익률의 하락은 확정급여부채를 증가시키는 효과가 있습니다.

(2) 물가상승위험

대부분의 확정급여채무는 물가상승률과 연동되어 있으며, 물가상승률이 높을수록 높은 수준의 부채가 인식됩니다. 단, 대부분의 경우 극단적인 물가상승으로 인한 영향을 방지하기 위하여 연금제도에 영향을 미치는 물가상승률의 상한을 규정하고 있습니다.

자. 당기말 현재 확정급여채무의 가중평균만기는 7.84년(전기말: 8.94년)입니다. 당기말 현재 할인되지 않은 연금 급여지급액의 만기 분석은 아래와 같습니다.

(단위: 천원)

구 분	1년미만	1~2년미만	2~5년미만	5년이상	합계
급여지급액	299,904	832,488	4,851,294	48,897,522	54,881,208

23. 기타금융부채 :

보고기간종료일 현재 기타금융부채의 내역은 다음과 같습니다.

(단위: 천원)

과 목	구분	당기말	전기말
기타유동금융부채	임대보증금(*)	191,560	391,560
	현재가치할인차금	-	(880)
기타장기금융부채	장기임대보증금	200,000	-
	현재가치할인차금	(13,864)	-
합 계		377,696	390,680

(*) 보고기간 종료일 현재 잔여 임대기간 1년 미만에 해당하여 기타유동금융부채로 분류하였습니다.

24. 기타부채 :

보고기간종료일 현재 기타부채의 내역은 다음과 같습니다.

(단위: 천원)

과 목	구분	당기말	전기말
기타유동부채	선수금	6,902,033	13,547,696
	예수보증금	-	-
	미지급제세	2,612	-
	선수수익	-	877
	판매보증충당부채(*)	741,417	852,787
	소 계	7,646,062	14,401,360
기타비유동부채	선수수익	13,765	-
	미지급금	154,113	-
	소 계	167,878	-
합 계		7,813,940	14,401,360

(*) 당기말 현재 회사는 3개년 누적반품율에 근거한 반품추정율(0.039%)을 적용하여 보고기간 종료 후 발생할 수 있는 매출반품 판매보증충당부채를 설정하였습니다.

25. 납입자본 :

가. 당기말 현재 연결회사의 발행할 주식의 총수 및 발행주식수(보통주)는 각각 200,000,000주 및 99,995,067주이며 1주당 액면가액은 500원입니다.

나. 당기와 전기 중 자본금과 주식발행초과금의 변동내역은 다음과 같습니다.

(단위: 천원)

구 분	주식수(주)	자본금	주식발행초과금(*)	합 계
2021년 12월 31일(전기말)	99,995,067	49,997,533	64,828,440	114,825,973
2022년 12월 31일(당기말)	99,995,067	49,997,533	64,828,440	114,825,973

(*) 연결회사의 주식발행초과금은 유상증자시 액면가액을 초과하여 발행한 금액에서 신주발행비를 차감한 금액으로 자본전입 및 결손금의 보전에만 사용할 수 있습니다.

26. 이익잉여금 :

가. 보고기간종료일 현재 이익잉여금의 구성내역은 다음과 같습니다.

(단위: 천원)

구 분	당기말	전기말
법정적립금:		

이익준비금(*)	8,181,591	6,221,689
이익잉여금	219,220,562	182,139,193
합 계	227,402,153	188,360,882

(*) 연결회사는 상법상의 규정에 따라 자본금의 50%에 달할 때까지 매 결산기마다 금전에 의한 이익 배당액의 10% 이상을 이익준비금으로 적립하도록 되어 있습니다. 동 이익준비금은 현금으로 배당할 수 없으나 자본전입 또는 결손보전을 위해서는 사용될 수 있으며, 자본준비금과 이익준비금의 총액이 자본금의 1.5배를 초과하는 경우 그 초과한 금액 범위에서 자본준비금과 이익준비금을 감액할 수 있습니다.

27. 기타자본항목 :

보고기간종료일 현재 기타자본항목의 내역은 다음과 같습니다.

(단위: 천원)

구 분	당기말	전기말
기타자본잉여금	1,931,069	1,931,069
자기주식(*1)	(7,408,030)	(7,408,030)
해외사업환산이익	13,309,532	7,783,888
지분법자본변동	-	-
유형자산재평가잉여금	11,021,391	6,621,033
합 계	18,853,962	8,927,960

(*1) 회사는 2000년부터 2021년까지 주가안정을 위하여 몇 차례 이사회결의를 통해 자기주식을 장 내거래로 취득하였으며 보고기간종료일 현재 총 자기주식수는 2,000,000주이며 취득원가인 7,408,030천원을 기타자본항목으로 계상하였습니다.

28. 매출액 :

당기와 전기 중 매출액의 구성 내역은 다음과 같습니다.

(단위: 천원)

구 분	당기	전기
상품매출	2,534,161,312	2,230,442,301
기타매출	10,224,455	1,533,531
합 계	2,544,385,767	2,231,975,832

29. 비용의 성격별 분류 :

당기와 전기 중 비용의 성격별 분류 내역은 다음과 같습니다.

(단위: 천원)

구 분	당기	전기
재고자산(상품)의 변동	(81,670,394)	(52,230,870)
재고자산(상품)매입액	2,506,536,936	2,164,103,766
인건비	23,488,305	20,311,501
복리후생비	3,067,299	2,121,305
지급수수료	3,542,377	2,673,100
감가상각비	2,202,953	2,373,426
광고선전비	567,442	56,025
운반비	1,067,263	1,335,290
대손상각비(환입)	(151,759)	(44,852)
기타	6,970,844	6,806,729
매출원가 및 판매비와관리비의 합계	2,465,621,266	2,147,505,420

30. 판매비와관리비 :

당기와 전기 중 판매비와관리비의 주요 내역은 다음과 같습니다.

(단위: 천원)

구 분	당기	전기
급여	21,262,449	18,653,093
퇴직급여	2,225,855	1,658,407
복리후생비	3,067,299	2,121,305
세금과공과	287,323	238,669
지급수수료	3,542,377	3,149,915
감가상각비	2,202,953	2,373,426
광고선전비	567,442	56,026
운반비	1,067,263	1,335,290
대손상각비(환입)	(151,759)	(44,852)
기타	6,683,522	6,091,245
합계	40,754,724	35,632,524

31. 종업원급여 :

당기와 전기 중 종업원급여의 내역은 다음과 같습니다.

(단위: 천원)

구 분	당기	전기
-----	----	----

급여	21,262,449	18,653,093
퇴직급여(확정급여제도)	1,240,147	736,006
퇴직급여(확정기여제도)	796,822	814,646
퇴직급여(기타)(*)	188,887	107,756
합 계	23,488,305	20,311,501

(*) 퇴직급여(기타)는 확정급여제도에 가입되지 아니한 인원에 대한 퇴직금 지급액입니다.

32. 기타수익 및 기타비용 :

당기와 전기 중 기타수익 및 비용의 내역은 다음과 같습니다.

(단위: 천원)

구 분	당기	전기
기타수익:		
외환차익	38,078,681	16,336,190
외화환산이익	671,248	451,214
파생상품거래이익	8,718,077	2,536,200
파생상품평가이익	7,433,441	-
유형자산처분이익	8,836	16,791
무형자산처분이익	-	164,335
투자부동산평가이익	2,879,971	2,406,989
잡이익	839,022	573,780
무형자산상각손실환입	40,000	
기타대손상각비 환입	-	100,000
합 계	58,669,276	22,585,499
기타비용:		
외환차손	16,012,315	1,231,354
외화환산손실	5,155,087	76,638
기부금	101,400	511,200
유형자산처분손실	624,872	26,975
통화선도거래손실	31,534,767	18,296,115
통화선도평가손실	-	1,097,680
투자부동산평가손실	-	33,844
잡손실	377,559	190,141
기타대손상각비	129,500	-
무형자산처분손실	-	318,086
공동기업주식 처분손실	-	3,125,776
합계	53,935,500	24,907,809

33. 금융수익 및 금융비용 :

당기와 전기 중 금융수익 및 금융비용의 내역은 다음과 같습니다.

(단위: 천원)

구 분	당기	전기
금융수익:		
이자수익	61,510	92,492
당기손익공정가치측정 금융자산평가이익	55,114	1,336,193
당기손익공정가치측정 금융자산처분이익	-	-
합 계	116,624	1,428,685
금융비용:		
이자비용	6,074,855	3,541,977
당기손익공정가치측정 금융자산평가손실	94,198	38,324
당기손익공정가치측정 금융자산처분손실	936,493	611,938
합 계	7,105,546	4,192,239

34. 영업으로부터 창출된 현금흐름 :

가. 영업으로부터 창출된 현금흐름 -

당기와 전기 중 영업으로부터 창출된 현금흐름의 내역은 다음과 같습니다.

(단위: 천원)

구 분	당기	전기
1. 당기순이익	57,790,207	60,141,224
2. 조정		
퇴직급여	1,240,147	879,084
급여	154,113	-
기부금	200	-
재고자산평가손실	5,105,729	(3,661,553)
감가상각비	2,202,953	2,373,426
무형자산상각비	32,077	165,154
대손상각비(환입)	(151,759)	(44,852)
외화환산손실	5,155,087	76,638
통화선도평가손실	-	1,097,680

통화선도거래손실	31,534,766	18,296,115
이자비용	6,074,855	3,541,977
공동기업주식처분손실	-	3,125,777
기타의대손상각비	129,500	-
법인세비용	18,719,148	19,243,323
기타현금의유출이없는비용등의가산	2,026,618	1,029,222
외화환산이익	(671,248)	(451,214)
기타의 대손상각비환입	-	(100,000)
통화선도평가이익	(7,433,441)	-
통화선도거래이익	(8,718,077)	(2,536,200)
이자수익	(61,510)	(92,492)
기타 현금의 유입이 없는 수익등의 차감	(3,002,968)	(3,938,269)
3. 순운전자본의 변동		
매출채권의 증감	2,231,143	152,989,218
기타채권의 증감	(691,022)	815,636
재고자산의 증감	(83,211,911)	(43,671,076)
기타유동자산의 증감	(7,063,425)	13,258,382
기타비유동자산의 증감	78,302	15,174
매입채무의 증감	22,625,341	(35,267,422)
기타채무의 증감	(475,209)	582,235
기타유동부채의 증감	8,608,845	7,227,097
기타비유동부채의 증감	-	222,120
퇴직급여채무의 감소	(1,899,532)	(1,642,784)
4. 영업에서 창출된 현금흐름	50,328,929	193,673,620

나. 현금의 유·출입이 없는 거래 중 중요한 사항 -

당기와 전기 중 현금의 유입과 유출이 없는 거래 중 중요한 사항은 다음과 같습니다.

(단위: 천원)

구 분	당기	전기
불용자산 폐기	-	1,250,773
이익준비금의 적립	1,959,901	-
리스사용권 종료	1,738,857	-
건설중인자산에서 유형자산으로 분류변경	31,707,506	1,285,855
공동지배기업투자의 종속기업 대체	-	19,751,500
투자부동산에서 유형자산으로 분류 변경	-	7,630,250
유형자산재평가이익	5,434,308	2,803,321

다. 재무활동에서 생기는 부채의 조정내역

당기와 전기 중 재무활동에서 생기는 부채의 조정내역은 다음과 같습니다.

(1) 당기

(단위: 천원)

구분	기초	재무 현금흐름	비현금거래				환율변동효과	당기말
			리스계약 갱신	계약 종료	현재가치 할인차금상각	대체		
차입금	126,115,430	52,636,560	-	-	-	-	2,836,846	181,588,836
임대보증금	390,680	-	-	-	3,543	(16,527)	-	377,696
유동 리스부채	1,160,334	(679,186)	39,463	-	10,102	(125,223)	(4,650)	400,840
비유동 리스부채	765,518	-	75,409	(36,291)	604	(212,670)	(6,339)	586,231

(2) 전기

(단위: 천원)

구분	기초	연결범위의 변동	재무 현금흐름	비현금거래			환율변동효과	전기말
				리스계약 갱신	현재가치 할인차금상각	대체		
차입금	21,000,000	172,295,759	(77,828,522)	-	-	-	10,648,193	126,115,430
임대보증금	497,156	-	(108,440)	-	1,964	-	-	390,680
유동 리스부채	358,965	-	(1,225,723)	429,641	1,265	778,800	817,386	1,160,334
비유동 리스부채	328,502	513,205	-	441,559	36,534	(778,800)	224,518	765,518

35. 법인세비용 및 이연법인세 :

가. 당기와 전기 중 법인세비용의 주요 구성내역은 다음과 같습니다.

(단위: 천원)

구분	당기	전기
법인세부담액	20,612,279	15,109,197
일시적차이로 인한 이연법인세변동액	(521,524)	(8,658,963)
자본에 직접 반영된 이연법인세	(1,259,920)	(321,826)
기타	(111,687)	13,114,915
법인세비용	18,719,148	19,243,323
계속사업법인세비용	18,719,148	19,243,323
중단영업법인세비용(수익)	-	-

나. 당기와 전기의 법인세비용차감전순이익에 대한 법인세비용과 회사의 이익에 대해 적용되는 가중 평균세율을 사용하여 이론적으로 계산된 금액과의 차이는 다음과 같습니다.

(단위: 천원)

구 분	당기	전기
법인세비용차감전순이익	76,509,354	79,384,547
계속사업 법인세비용차감전순이익	76,509,354	79,384,547
중단사업 법인세비용차감전순이익	-	-
적용세율에 따른 법인세부담액	17,229,402	17,705,133
영구적차이	887,864	350,934
법인세추납액(환급액)	(111,687)	-
미인식이연법인세자산의 실현	-	-
기타	713,569	1,187,256
법인세비용	18,719,148	19,243,323
계속사업법인세비용	18,719,148	19,243,323
중단영업법인세비용	-	-
평균유효세율 (법인세비용÷법인세비용차감전순이익)		
계속사업 평균유효세율	24.47%	24.24%
중단사업 평균유효세율	-	-

다. 당기와 전기의 주요 누적일시적차이 및 이연법인세자산(부채)의 증감내역은 다음과 같습니다.

(1) 당기

(단위: 천원)

계정과목	누적일시적차이			이연법인세자산(부채)		
	기초잔액	증감액	기말잔액	기초 이연법인세 자산(부채)	증감액	기말 이연법인세 자산(부채)
I. 미래차감할 일시적차이						
대손충당금	875,751	214,344	1,090,094	172,712	42,942	215,654
재고자산평가충당금	684,246	5,054,463	5,738,708	150,534	935,987	1,086,520
확정급여채무	7,018,096	8,807	7,026,904	1,543,981	(69,387)	1,474,595
기타의대손상각비	-	-	-	-	-	-
당기손익공정가치금융자산평가손실	315,664	(57,360)	258,304	69,446	(15,202)	54,244
대손금	271,725	-	271,725	59,780	(2,717)	57,062
유형자산평가손실	963,305	-	963,305	211,927	(9,633)	202,294
감가상각비	330,045	47,278	377,323	72,610	6,628	79,238
추정매출원가차감	-	2,581,013	2,581,013	-	542,013	542,013
기타	2,710,039	168,833	2,878,872	596,210	8,353	604,563
소 계	13,168,871	8,017,378	21,186,248	2,877,200	1,438,984	4,316,183
II. 미래가산할 일시적차이						
지분법이익	(58,732,951)	58,732,953	-	3,646,533	(3,646,533)	-
종속기업	-	(85,323,023)	(85,323,024)	-	(3,836,934)	(3,836,932)
사외적립자산	(6,215,624)	(741,375)	(6,956,999)	(1,367,437)	(93,531)	(1,460,970)

투자부동산평가이익	(10,324,120)	(2,879,971)	(13,204,091)	(2,271,307)	(501,553)	(2,772,859)
감가상각누계액(투자부동산)	(223,136)	(282)	(223,418)	(48,996)	2,168	(46,828)
유형자산재평가잉여금	(8,490,023)	(5,075,413)	(13,565,436)	(1,867,805)	(980,936)	(2,848,741)
추정매출액차감	-	(3,290,656)	(3,290,656)	-	(691,038)	(691,038)
사용권자산	(1,473,660)	(178,677)	(1,652,336)	(243,154)	(29,482)	(272,636)
기타	(2,322,123)	(334,302)	(2,656,423)	(510,867)	(46,982)	(557,849)
소 계	(87,781,637)	(39,090,746)	(126,872,383)	(2,663,033)	(9,824,821)	(12,487,853)
III. 이월결손금	-	-	-	-	-	-
합 계(Ⅰ+Ⅱ+Ⅲ)	(74,612,766)	(31,073,368)	(105,686,134)	214,166	(8,385,837)	(8,171,671)

(2) 전기

(단위: 천원)

계정과목	누적일시적차이			이연법인세자산(부채)		
	기초잔액	증감액	기말잔액	기초 이연법인세 자산(부채)	증감액	기말 이연법인세 자산(부채)
I. 미래차감할 일시적차이						
대손충당금	1,104,400	432,880	1,537,280	242,968	38,897	281,865
채고자산평가충당금	1,870,275	(1,186,029)	684,246	411,460	(260,926)	150,534
확정급여채무	4,984,299	2,033,797	7,018,097	1,096,547	447,436	1,543,981
기타의대손상각비	100,000	(100,000)	-	22,000	(22,000)	-
매도가능증권손상차손	315,664	-	315,664	69,446	-	69,446
대손금	271,725	-	271,725	59,780	-	59,780
유형자산평가손실	963,305	-	963,305	211,927	-	211,927
감가상각비	255,605	74,440	330,045	56,233	16,377	72,610
기타	2,124,461	585,577	2,710,038	467,381	128,825	596,208
소 계	11,989,735	1,840,665	13,830,400	2,637,742	348,609	2,986,351
II. 미래가산할 일시적차이						
지분법이익	(58,732,952)	58,732,952	-	(3,646,532)	3,646,532	
종속기업	-	(75,015,789)	(75,015,789)	-	(4,229,856)	(4,229,856)
사외적립자산	(4,984,299)	(1,231,325)	(6,215,624)	(1,096,546)	(270,891)	(1,367,437)
투자부동산평가이익	(7,950,975)	(2,373,145)	(10,324,120)	(1,749,215)	(522,091)	(2,271,306)
감가상각누계액(투자부동산)	(221,422)	-	(221,422)	(48,713)	-	(48,713)
유형자산재평가잉여금	(5,686,701)	(2,803,322)	(8,490,023)	(1,251,074)	(616,731)	(1,867,805)
기타	(784,850)	(1,537,273)	(2,322,123)	(172,667)	(338,200)	(510,867)
소 계	(78,361,199)	(24,227,902)	(102,589,101)	(7,964,747)	(2,331,237)	(10,295,984)
III. 이월결손금	10,179,084	(10,179,084)	-	2,239,398	(2,239,398)	-
합 계(Ⅰ+Ⅱ+Ⅲ)	(56,192,380)	(32,566,321)	(88,758,701)	(3,087,607)	(4,222,026)	(7,309,633)

(*) 보고기간말 현재 실현가능성이 불확실하다고 판단하여 이연법인세자산으로 인식하지 아니한 차감할 일시적차이의 내역은 없습니다.

이연법인세자산에 대한 미래 실현가능성은 회사의 성과, 전반적인 경제환경과 산업에 대한 전망, 향후 예상 과세소득 등 다양한 요소들을 고려하여 평가합니다. 회사는 주기적으로 이러한 사항들을 검

토하고 있습니다.

라. 당기와 전기 중 자본에 직접 가감된 일시적 차이는 다음과 같습니다.

(단위: 천원)

구 분	당기말			전기말		
	반영 전	법인세효과	반영 후	반영 전	법인세효과	반영 후
해외사업환산이익	5,525,644	-	5,525,644	7,783,888	-	7,783,888
순확정급여부채의 재측정요소	1,076,048	(225,970)	850,078	(1,340,477)	294,905	(1,045,572)
유형자산재평가잉여금	5,434,308	(1,033,950)	4,400,358	2,803,321	(616,731)	2,186,591
합 계	12,036,000	(1,259,920)	10,776,080	9,246,732	(321,826)	8,924,907

36. 주당순이익 :

가. 계속영업 기본주당순이익

당기와 전기 중 계속영업 기본주당순이익의 산정내역은 다음과 같습니다.

구 분	당기	전기
계속영업순이익(단위: 천원)	57,790,207	60,141,224
÷ 가중평균유통보통주식수(*)	97,995,067	97,995,067
계속영업기본주당순이익(단위: 원)	590	614

(*) 자기주식 2,000,000주가 차감되어 있습니다(주석 27 참조).

나. 보고기간종료일 현재 연결회사는 장래에 보통주의 발행을 청구할 수 있는 잠재적보통주를 발행하고 있지 않고 있으며, 희석효과가 없으므로 희석주당순이익은 기본주당순이익과 동일합니다.

37. 우발채무 및 약정사항 :

가. 보고기간종료일 현재 회사가 금융기관과 체결한 주요 약정내역은 다음과 같습니다.

(단위: 백만원, 천미불)

약정내역(*)	금융기관명	한도	
		당기말	전기말
당좌차월(KRW)	신한은행	₩1,000	1,000
구매자금대출(KRW)	SC은행 외	₩78,000	73,000
구매자금대출(USD)	SC은행	\$10,000	\$14,719
구매자금대출(CNY)	우리은행	CNY 30,000	-
기업어음(CP)	우리종합금융	₩20,000	20,000

일반대출(KRW)	JP모간체이스은행 外	₩109,000	66,000
일반대출(USD)	한국수출입은행 外	\$32,000	\$32,000
무역금융(KRW)	한국수출입은행	₩20,000	20,000
시설자금대출(KRW)	농협은행	₩5,000	40,600
매출채권팩토링(KRW)	신한은행 外	₩40,600	-
매출채권팩토링(USD)	DBS은행 外	\$96,000	\$25,000

나. 보고기간종료일 현재 회사가 제공받고 있는 지급보증 내역은 다음과 같습니다.

(단위: 백만원)

약정내역	기관명	당기말		전기말	
		사용액	한도액	사용액	한도액
물품대금지급보증	산업은행 外	112,400	121,000	93,400	96,000
이행지급보증	서울보증보험	12,500	12,500	12,500	12,500

다. 보고기간종료일 현재 회사는 삼성전자 주식회사와 반도체 및 기타 관련제품 대리점 계약(약정)을 체결하고 있으며, 당기 중 상품 매입액의 81%(전기: 80%) 이상을 삼성전자 주식회사부터 공급받고 있습니다. 당기 중 삼성전자 주식회사로부터의 매입액은 2,073,555백만원(전기: 1,420,004백만원)입니다.

38. 특수관계자와의 거래:

가. 지배·종속기업 등 현황

구 분	회사명		지분율(%)
	당기말	전기말	
지배기업	삼지전자 주식회사	삼지전자 주식회사	50.4 (*)
종속기업	To-Top Electronics Company Limited	To-Top Electronics Company Limited	100.0
	To-Top Electronics Shenzhen Company Limited	To-Top Electronics Shenzhen Company Limited	100.0
	SAMT VINA Company Limited	SAMT VINA Company Limited	100.0
	SAMT SG PTE.LTD	SAMT SG PTE.LTD	100.0
기타특수관계자	에스제이세일엔지니어링(주)	-	-
	세일이엔에스㈜	세일이엔에스㈜	-
	SEILENS VIETNAM Co., Ltd.	SEILENS VIETNAM Co., Ltd.	-
	WUXI KOREA SEIL EQUIPMENT ENGINEERING Co., Ltd	WUXI KOREA SEIL EQUIPMENT ENGINEERING Co., Ltd	-
	SEILENS MYANMAR Co., Ltd	SEILENS MYANMAR Co., Ltd	-
	SAMJI ELECTRONICS JAPAN	SAMJI ELECTRONICS JAPAN	-
	에스제이세일기공	에스제이세일기공	-
	㈜에스제이일레콤	㈜에스제이일레콤	-
	㈜삼지자원개발	㈜삼지자원개발	-
	아이비에스넷	아이비에스넷	-
	삼일씨앤씨㈜	삼일씨앤씨㈜	-

	㈜아이큐스타	㈜아이큐스타	-
	명윤㈜	명윤㈜	-
	스탠다드인터내셔널(유)	스탠다드인터내셔널(유)	-

(*) 자기주식 제외 지분율입니다.

나. 특수관계자와의 거래내역

당기와 전기 중 매출 등 거래가 있는 특수관계자와의 거래내역은 다음과 같습니다.

(1) 당기

(단위: 천원)

구 분	회사명	거래내역			
		매출 등	유·무형자산 매각	매입 등	유·무형자산 매입
지배기업	삼지전자 주식회사	10,616	-	-	-

(2) 전기

(단위: 천원)

구 분	회사명	거래내역			
		매출 등	유·무형자산 매각	매입 등	유·무형자산 매입
지배기업	삼지전자 주식회사	40,459	-	-	-

다. 특수관계자에 대한 채권·채무 등 잔액

보고기간종료일 현재 특수관계자에 대한 채권·채무 등 잔액은 다음과 같습니다.

(1) 당기말

(단위: 천원)

구 분	회사명	채권	
		매출채권	미수금
지배기업	삼지전자 주식회사	-	-

(2) 전기말

(단위: 천원)

구 분	회사명	채권	
		매출채권	미수금
지배기업	삼지전자 주식회사	38	-

라. 특수관계자와의 자금거래

(1) 당기 중 특수관계자와의 자금거래는 다음과 같습니다.

(단위: 천원)

구분	회사명	배당금의 지급	현금출자	자금차입 거래	
				대여	회수
지배기업	삼지전자 주식회사	9,967,615	-	-	-

(2) 전기 중 특수관계자와의 자금거래는 다음과 같습니다.

(단위: 천원)

구분	회사명	배당금의 지급	현금출자	자금차입 거래	
				대여	회수
지배기업	삼지전자 주식회사	7,475,711	-	-	-
지배기업의 최대주주	이기남	-	-	9,000,000	9,000,000

마. 지급보증 및 담보제공

보고기간종료일 현재 연결회사가 특수관계자의 자금조달 등을 위하여 제공하고 있는 담보 및 지급보증은 존재하지 아니합니다.

바. 주요 경영진에 대한 보상 내역

당기와 전기 중 주요 경영진에 대한 보상내역은 다음과 같습니다.

(단위: 천원)

구분	당기	전기
급여	7,107,997	6,318,010
퇴직급여	1,671,269	3,114,734
합계	8,779,266	9,432,744

주요 경영진은 이사회 구성원인 등기·미등기임원, 재무책임자 및 내부감사책임자를 포함하고 있습니다.

39. 보고기간 후 사건

2022년 12월 21일에 종속회사인 To-top Electronics로 사업자금대출에 대한 채무보증 USD 15,000,000을 결의 하였습니다. 이는 The Hongkong and Shanghai Banking Corporation Limited(HSBC)의 신규 채무보증이며, 지급보증 기간은 2023년 1월 1일로부터 2023년 12월 31일까지입니다.

4. 재무제표

재무상태표

제 33 기 2022.12.31 현재
 제 32 기 2021.12.31 현재
 제 31 기 2020.12.31 현재

(단위 : 원)

	제 33 기	제 32 기	제 31 기
자산			
유동자산	419,976,211,903	350,778,330,706	231,297,507,294
현금및현금성자산	20,292,400,444	3,025,615,676	6,486,859,270
단기금융상품	740,673,707	732,871,773	252,804,532
매출채권 및 기타수취채권	183,116,567,963	200,672,913,825	130,157,247,162
단기파생상품자산	7,433,440,847		2,335,478,400
재고자산	200,644,980,188	137,990,164,888	84,636,966,802
기타유동자산	7,643,078,602	7,977,780,337	5,272,967,769
기타유동금융자산	105,070,152	378,984,207	69,210,424
당기법인세자산			2,085,972,935
비유동자산	113,902,073,271	68,619,634,277	59,933,119,559
장기금융상품	2,500,000	2,500,000	2,500,000
당기손익-공정가치금융자산	2,882,999,255	2,854,577,426	760,016,036
종속기업 및 공동기업 투자	23,496,810,000	20,332,560,000	19,751,500,000
유형자산	53,882,123,542	26,632,886,740	14,698,483,121
사용권자산	12,213,488	761,583,920	689,438,607
투자부동산	27,809,607,170	13,737,528,649	18,994,632,757
무형자산	4,032,281,640	3,466,198,840	3,466,198,840
기타장기금융자산	1,039,562,096	6,086,000	170,450,119
기타비유동자산	743,976,080	825,712,702	840,974,352
이연법인세자산			558,925,727
자산총계	533,878,285,174	419,397,964,983	291,230,626,853
부채			
유동부채	261,748,725,330	181,244,128,330	88,013,137,748
매입채무 및 기타지급채무	118,577,385,298	79,764,204,840	61,403,346,095
단기차입금	128,000,000,000	80,002,790,129	21,000,000,000
리스부채	8,875,189	767,326,880	358,964,789
단기파생상품부채		1,097,679,674	15,426,866
당기법인세부채	12,841,185,021	8,308,994,064	
기타유동금융부채	191,560,000	390,680,400	497,156,288
기타유동부채	2,129,719,822	10,912,452,343	4,738,243,710

비유동부채	4,906,763,803	4,050,205,409	555,963,934
기타장기금융부채	186,136,500		
리스부채	3,567,921		328,501,673
순확정급여부채		801,417,121	224,638,239
기타비유동부채	167,877,914		2,824,022
이연법인세부채	4,549,181,468	3,248,788,288	
부채총계	266,655,489,133	185,294,333,739	88,569,101,682
자본			
자본금	49,997,533,500	49,997,533,500	49,997,533,500
주식발행초과금	64,828,440,211	64,828,440,211	64,828,440,211
이익잉여금	146,852,392,307	118,133,585,986	88,878,070,641
기타자본항목	5,544,430,023	1,144,071,547	(1,042,519,181)
자본총계	267,222,796,041	234,103,631,244	202,661,525,171
자본과부채총계	533,878,285,174	419,397,964,983	291,230,626,853

손익계산서

제 33 기 2022.01.01 부터 2022.12.31 까지

제 32 기 2021.01.01 부터 2021.12.31 까지

제 31 기 2020.01.01 부터 2020.12.31 까지

(단위 : 원)

	제 33 기	제 32 기	제 31 기
매출액	1,910,796,178,039	1,801,179,042,504	1,240,458,342,248
매출원가	1,816,462,117,926	1,713,917,620,727	1,187,763,523,333
매출총이익	94,334,060,113	87,261,421,777	52,694,818,915
판매비와관리비	30,439,250,819	25,305,643,135	18,550,206,519
영업이익	63,894,809,294	61,955,778,642	34,144,612,396
기타수익	58,069,087,666	21,806,607,064	27,005,532,587
기타비용	53,070,429,861	21,498,103,467	25,719,844,013
금융수익	170,704,726	1,385,324,785	1,049,912,449
금융비용	5,417,841,124	3,630,021,709	2,033,827,193
법인세비용차감전순이익	63,646,330,701	60,019,585,315	34,446,386,226
법인세비용	16,178,588,921	15,019,237,521	8,162,703,478
당기순이익	47,467,741,780	45,000,347,794	26,283,682,748
주당당기순이익			
기본주당이익(손실) (단위 : 원)	484	459	267
희석주당이익(손실) (단위 : 원)	484	459	267

포괄손익계산서

제 33 기 2022.01.01 부터 2022.12.31 까지

제 32 기 2021.01.01 부터 2021.12.31 까지

제 31 기 2020.01.01 부터 2020.12.31 까지

(단위 : 원)

	제 33 기	제 32 기	제 31 기
당기순이익	47,467,741,780	45,000,347,794	26,283,682,748
기타포괄손익	5,250,436,417	1,141,018,328	801,164,344
당기손익으로 재분류되지 않는 항목			
순확장급여부채의 재측정요소	1,076,048,025	(1,340,477,434)	(299,333,739)
유형자산재평가이익	5,434,308,338	2,803,321,445	1,326,467,513
관련 법인세 효과	(1,259,919,946)	(321,825,683)	(225,969,430)
당기총포괄이익	52,718,178,197	46,141,366,122	27,084,847,092

자본변동표

제 33 기 2022.01.01 부터 2022.12.31 까지

제 32 기 2021.01.01 부터 2021.12.31 까지

제 31 기 2020.01.01 부터 2020.12.31 까지

(단위 : 원)

	자본				
	자본금	주식발행초과금	이익잉여금	기타자본항목	자본 합계
2020.01.01 (기초자본)	49,997,533,500	64,828,440,211	76,635,788,191	104,637,492	191,566,399,394
회계정책의 변경효과					
당기순이익			26,283,682,748		26,283,682,748
기타포괄손익	유형자산재평가이익			1,034,644,660	1,034,644,660
	순확장급여부채의 재측정요소		(233,480,316)		(233,480,316)
소					
재평가잉여금의 이익잉여금 대체			51,389,398	(51,389,398)	
자기주식의 취득				(2,130,411,935)	(2,130,411,935)
배당금지급			(13,859,309,380)		(13,859,309,380)
2020.12.31 (당기말자본)	49,997,533,500	64,828,440,211	88,878,070,641	(1,042,519,181)	202,661,525,171
2021.01.01 (기초자본)	49,997,533,500	64,828,440,211	88,878,070,641	(1,042,519,181)	202,661,525,171
회계정책의 변경효과					
당기순이익			45,000,347,794		45,000,347,794
기타포괄손익	유형자산재평가이익			2,186,590,728	2,186,590,728
	순확장급여부채의 재측정요소		(1,045,572,399)		(1,045,572,399)
소					
재평가잉여금의 이익잉여금 대체					
자기주식의 취득					

배당금지급			(14,699,260,050)		(14,699,260,050)
2021.12.31 (당기말자본)	49,997,533,500	64,828,440,211	118,133,585,986	1,144,071,547	234,103,631,244
2022.01.01 (기초자본)	49,997,533,500	64,828,440,211	118,133,585,986	1,144,071,547	234,103,631,244
회계정책의 변경효과					
당기순이익			47,467,741,780		47,467,741,780
기타포괄손익	유형자산재평가이익			4,400,358,476	4,400,358,476
	순확정급여부채의 재측정요소		850,077,941		850,077,941
재평가잉여금의 이익잉여금 대체					
자기주식의 취득					
배당금지급			(19,599,013,400)		(19,599,013,400)
2022.12.31 (당기말자본)	49,997,533,500	64,828,440,211	146,852,392,307	5,544,430,023	267,222,796,041

현금흐름표

제 33 기 2022.01.01 부터 2022.12.31 까지

제 32 기 2021.01.01 부터 2021.12.31 까지

제 31 기 2020.01.01 부터 2020.12.31 까지

(단위 : 원)

	제 33 기	제 32 기	제 31 기
영업활동현금흐름	50,599,117,728	(29,240,387,904)	13,029,620,352
영업에서 창출된 현금흐름	66,316,573,014	(25,018,395,276)	20,072,898,199
이자의 수취	63,843,451	22,505,768	320,264,797
이자의 지급	(4,175,374,007)	(2,883,996,703)	(1,339,384,451)
법인세의 납부	(11,605,924,730)	(1,360,501,693)	(6,024,158,193)
투자활동현금흐름	(61,270,375,223)	(17,727,321,738)	7,148,982,218
단기금융상품의 감소			420,000,000
단기금융상품의 증가	(7,801,934)	(480,067,241)	(33,040,000)
단기대여금의 감소	9,789,033		
단기대여금의 증가		(14,859,185)	
임차보증금의 증가	(101,650,000)	(200,000,000)	
임차보증금의 감소	370,500,000	69,268,920	
임대보증금의 증가	200,000,000	91,560,000	
임대보증금의 감소	(200,000,000)	(200,000,000)	(2,200,000,000)
매각예정비유동자산의 처분			1,286,052,914
당기손익-공정가치측정금융자산의 감소		47,584,828	1,210,799,999
당기손익-공정가치측정금융자산의 증가		(816,368,000)	(72,409,750)
종속기업에 대한 투자자산의 취득	(3,164,250,000)	(581,060,000)	
유형자산의 처분	10,636,364	44,090,907	4,715,000
유형자산의 취득	(33,883,974,346)	(2,247,608,765)	(1,705,769,777)
무형자산의 처분	36,828,000		
무형자산의 취득	(626,082,800)		

통화선도정산금액	(23,914,369,540)	(13,439,863,202)	7,749,723,891
장기금융상품의 감소			28,208,167
장기금융상품의 증가			(73,843,680)
일반사채의 처분			6,000,000,000
일반사채의 취득			(6,000,000,000)
투자부동산의 처분			534,545,454
재무활동현금흐름	27,945,430,666	43,503,451,369	(16,636,922,175)
단기차입금의 증가	339,007,826,995	272,000,000,000	21,000,000,000
단기차입금의 감소	(291,010,617,124)	(212,997,209,871)	(21,000,000,000)
유동리스부채의 감소	(452,765,805)	(800,078,710)	(647,200,860)
배당금지급	(19,599,013,400)	(14,699,260,050)	(13,859,309,380)
자기주식의 취득			(2,130,411,935)
현금및현금성자산의 증가(감소)	17,274,173,171	(3,464,258,273)	3,541,680,395
기초현금및현금성자산	3,025,615,676	6,486,859,270	3,011,844,690
현금및현금성자산에 대한 환율변동효과	(7,388,403)	3,014,679	(66,665,815)
기말현금및현금성자산	20,292,400,444	3,025,615,676	6,486,859,270

이익잉여금처분계산서(안)

제 33 기 2022.01.01 부터 2022.12.31 까지

제 32 기 2021.01.01 부터 2021.12.31 까지

제 31 기 2020.01.01 부터 2020.12.31 까지

(단위: 원)

과 목	제 33 기		제 32 기		제 31 기	
	처분예정일: 2023년 3월 24일		처분확정일: 2022년 3월 25일		처분확정일: 2021년 3월 26일	
미처분이익잉여금		138,670,801,746		111,911,896,765		84,126,307,425
전기이월이익잉여금	90,352,982,025		67,957,121,370		58,024,715,595	
순확정급여채무의 재측정요소	850,077,941		(1,045,572,399)		(233,480,316)	
당기순이익	47,467,741,780		45,000,347,794		26,283,682,748	
재평가잉여금의 이익잉여금 전환	-		-		51,389,398	
이익잉여금처분액		(24,792,751,951)		(21,558,914,740)		(16,169,186,055)
이익준비금	(2,253,886,541)		(1,959,901,340)		(1,469,926,005)	
배당금						
[주당액면배당금(률) -						
당기 : 230원(46%)	(22,538,865,410)		(19,599,013,400)		(14,699,260,050)	
전기 : 200원(40%)						
전전기 : 150원(30%)]						
차기이월미처분이익잉여금		113,878,049,795		90,352,982,025		67,957,121,370

※ 제33기(당기)는 주주총회 승인 전 이익잉여금처분계산서입니다. 향후 정기주주총회에서 재무제표 승인 관련 안건이 부결되거나 수정이 발생한 경우 정정보고서를 통해 그 내용 및 사유 등을 반영할 예정입니다.

5. 재무제표 주석

제 33 (당 기 : 2022년 12월 31일 현재

제 32 (전 기 : 2021년 12월 31일 현재

주식회사 에스에이엠티

1. 일반사항:

주식회사 에스에이엠티(이하 "회사")는 1990년 6월 27일에 설립되었으며 삼성전자 주식회사의 반도체와 기타 관련제품 대리점으로 반도체유통업, 컴퓨터유통업 및 관련 기술사업을 주사업목적으로 하고 있습니다. 회사는 2000년 5월 23일자로 한국거래소가 개설하는 코스닥시장에 상장하였습니다.

회사의 본사는 서울특별시 강남구 대치동에 위치하고 있으며, 보고기간종료일 현재 납입자본금은 49,998백만원이며, 주요 주주의 구성은 다음과 같습니다.

구 분	소유주식수(주)	지분율(%)
삼지전자	49,838,076	49.8
기타	48,156,991	48.2
자기주식	2,000,000	2.0
합 계	99,995,067	100.0

2. 중요한 회계정책:

재무제표는 한국채택국제회계기준에 따라 작성되었으며 재무제표를 작성하기 위하여 채택한 중요한 회계정책은 별도의 언급이 없는 한 전기 재무제표 작성시 채택한 회계정책과 동일하게 적용되었습니다.

재무제표 작성을 위하여 채택한 중요한 회계정책은 다음과 같습니다.

2.1.1 재무제표 작성기준

회사의 재무제표는 한국채택국제회계기준에 따라 작성되었습니다. 한국채택국제회계기준은 국제회계기준위원회("IASB")가 발표한 기준서와 해석서 중 대한민국이 채택한 내용을 의미합니다.

한국채택국제회계기준은 재무제표 작성시 중요한 회계추정의 사용을 허용하고 있으며, 회계정책을 적용함에 있어 경영진의 판단을 요구하고 있습니다. 보다 복잡하고 높은 수준의 판단이 요구되는 부분이나 중요한 가정 및 추정이 요구되는 부분은 주석3에서 설명하고 있습니다.

2.1.2 회사가 채택한 제·개정 기준서

1) 회사가 2022년 1월 1일 이후 개시하는 회계기간부터 적용한 제·개정 기준서 및 해석서는 다음과

같습니다.

(가) 기업회계기준서 제1103호 '사업결합' (개정) - 재무보고를 위한 개념체계 참조

식별할 수 있는 취득 자산과 인수 부채는 재무보고를 위한 개념체계의 정의를 충족하도록 개정되었으나, 기업회계기준서 제1037호 '총당부채, 우발부채 및 우발자산' 및 해석서 제2121호 '부담금'의 적용범위에 포함되는 부채 및 우발부채에 대해서는 해당 기준서를 적용하도록 예외를 추가하고, 우발자산이 취득일에 인식되지 않는다는 점을 명확히 하였습니다. 동 개정사항은 2022년 1월 1일 이후 시작하는 회계연도부터 적용되며, 조기적용이 허용됩니다. 회사는 상기 개정 기준서의 적용이 재무제표에 미치는 중요한 영향은 없습니다.

(나) 기업회계기준서 제1016호 '유형자산' (개정) - 의도한 사용 전의 매각금액

개정 기준서는 경영진이 의도한 방식으로 유형자산을 가동할 수 있는 장소와 상태에 이르게 하는 동안에 생산된 재화를 판매하여 얻은 매각금액과 그 재화의 원가는 당기손익으로 인식하도록 요구하며, 이로 인해 당기손익에 포함된 매각금액과 원가를 공시하도록 요구하고 있습니다. 동 개정사항은 2022년 1월 1일 이후 시작하는 회계연도부터 적용되며, 조기적용이 허용됩니다. 회사는 상기 개정 기준서의 적용이 재무제표에 미치는 중요한 영향은 없습니다.

(다) 기업회계기준서 제1037호 '총당부채, 우발부채 및 우발자산' (개정) - 손실부담계약: 계약이행원가

개정 기준서는 손실부담계약을 식별할 때 계약이행원가는 계약을 이행하는 데 드는 증분원가와 계약을 이행하는 데 직접 관련되는 그 밖의 원가 배분액으로 구성됨을 명확히 하였습니다. 동 개정사항은 2022년 1월 1일 이후 시작하는 회계연도부터 적용되며, 조기적용이 허용됩니다. 회사는 상기 개정 기준서의 적용이 재무제표에 미치는 중요한 영향은 없습니다.

(라) 기업회계기준서 제 1116호 '리스' (개정) - 2021년 6월 30일 후에도 제공되는 코로나19 관련 임차료 할인 등

코로나19의 직접적인 결과로 발생한 임차료 할인 등(rent concession)이 리스변경에 해당하는지 평가하지 않을 수 있도록 하는 실무적 간편법의 적용대상이 2022년 6월 30일 이전에 지급하여야 할 리스료에 영향을 미치는 리스료 감면으로 확대되었습니다. 리스이용자는 비슷한 상황에서 특성이 비슷한 계약에 실무적 간편법을 일관되게 적용해야 합니다. 회사는 상기 개정 기준서의 적용이 재무제표에 미치는 중요한 영향은 없습니다.

(마) 한국채택국제회계기준 2018-2020 연차개선

기업회계기준서 제1109호 '금융상품': 금융부채 제거 목적의 10% 테스트관련 수수료에 차입자와 대여자 사이에서 지급하거나 수취한 수수료(상대방을 대신하여 지급하거나 수취한 수수료 포함)만 포함된다는 개정내용을 포함하여 기업회계기준서 제1101호 '한국채택국제회계기준의 최초 채택': 최초 채택기업인 종속기업, 기업회계기준서 제1116호 '리스': 리스인센티브, 기업회계기준서 제1041호 '농림어업': 공정가치 측정에 대한 일부 개정내용이 있습니다. 동 연차개선은 2022년 1월 1일 이후 시작하는 회계연도부터 적용되며, 조기적용이 허용됩니다. 회사는 상기 개정 기준서의 적용이 재무제표에 미치는 중요한 영향은 없습니다.

2) 공표되었으나 아직 시행되지 않은 제·개정 기준서 및 해석서

(가) 기업회계기준서 제1001호 '재무제표 표시' (개정) - 부채의 유동·비유동 분류

부채의 분류는 기업이 보고기간 후 적어도 12개월 이상 부채의 결제를 연기할 권리의 행사 가능성에 영향을 받지 않으며, 부채가 비유동부채로 분류되는 기준을 충족한다면, 경영진이 보고기간 후 12개월 이내에 부채의 결제를 의도하거나 예상하더라도, 또는 보고기간말과 재무제표 발행승인일 사이에 부채를 결제하더라도 비유동부채로 분류합니다. 또한, 부채를 유동 또는 비유동으로 분류할 때 부채의 결제조건에 자기지분상품의 이전도 포함되나, 복합금융상품에서 자기지분상품으로 결제하는 옵션이 지분상품으로 분류되고 동 옵션을 부채와 분리하여 인식된 경우는 제외됩니다. 동개정사항은 2023년 1월 1일 이후 시작하는 회계연도부터 적용하며, 조기적용이 허용됩니다. 회사는 동 개정으로 인한 재무제표의 영향을 검토 중에 있습니다.

(나) 기업회계기준서 제 1001호 '재무제표 표시' (개정)

개정 기준서는 공시 대상 회계정책 정보를 '유의적인' 회계정책에서 '중요한' 회계정책으로 바꾸고 중요한 회계정책 정보의 의미를 설명하였습니다. 또한, 발행자의 주가변동에 따라 행사가격이 조정되는 조건(리픽싱 조건)이 있는 금융상품의 전부나 일부가 금융부채로 분류되는 경우에는 그 전환권이나 신주인수권에 대해 보고기간에 발생한 평가손익을 제외한 법인세비용차감전계속사업손익을 주석으로 공시하도록 2022년 12월 추가 개정되었습니다. 동 개정사항은 2023년 1월 1일 이후 시작하는 회계연도부터 적용되며, 조기적용이 허용됩니다. 회사는 동 개정으로 인해 재무제표에 중요한 영향은 없을 것으로 예상하고 있습니다.

(다) 기업회계기준서 제1008호 '회계정책, 회계추정의 변경 및 오류' (개정)

개정 기준서는 '회계추정치'를 측정불확실성의 영향을 받는 재무제표상 화폐금액으로 정의하고, 회계추정치의 예를 보다 명확히 하였습니다. 또한 새로운 정보의 획득, 새로운 상황의 전개나 추가 경험의 축적으로 투입변수나 측정기법을 변경한 경우 이러한 변경이 전기오류수정이 아니라면 회계추정치의 변경임을 명확히 하였습니다.

동 개정사항은 2023년 1월 1일 이후 시작하는 회계연도부터 전진 적용되며, 조기적용이 허용됩니다. 회사는 동 개정으로 인해 재무제표에 중요한 영향은 없을 것으로 예상하고 있습니다.

(라) 기업회계기준서 제 1012호 '법인세' (개정)

개정 기준서는 이연법인세 최초 인식 예외규정을 추가하여 단일 거래에서 자산과 부채를 최초 인식할 때 동일한 금액으로 가산할 일시적차이와 차감할 일시적차이가 생기는 경우 각각 이연법인세 부채와 자산을 인식하도록 하였습니다. 동 개정사항은 2023년 1월 1일 이후 시작하는 회계연도부터 적용되며, 조기적용이 허용됩니다.

'단일 거래에서 생기는 자산과 부채에 관련되는 이연법인세'는 비교 표시되는 가장 이른 기간의 시작일 이후에 이루어진 거래에 적용하며, 비교 표시되는 가장 이른 기간의 시작일에 이미 존재하는 (1) 사용권자산과 리스부채, (2) 사후처리 및 복구 관련 부채 및 이에 상응하여 자산 원가의 일부로 인식한 금액에 관련되는 모든 차감할 일시적 차이와 가산할 일시적 차이에 대해 이연법인세 자산과 부채를 인식하며, 최초 적용 누적 효과를 이익잉여금(또는 자본의 다른 구성요소) 기초 잔액을 조정하여 인식합니다. 회사는 동 개정으로 인해 재무제표에 중요한 영향은 없을 것으로 예상하고 있습니다.

(마) 기업회계기준서 제1001호 '재무제표 표시' - 행사가격 조정 조건이 있는 금융부채 평가손익 공시 (현재 공개초안이며 K-IFRS 개정 공표시 적용)

발행자의 주가 변동에 따라 행사가격이 조정되는 조건이 있는 금융상품의 전부나 일부가 금융부채로 분류되는 경우 그 금융부채의 장부금액과 관련 손익을 공시하도록 하였습니다. 동 개정사항은 2023년 1월 1일 이후 시작하는 회계연도부터 적용하며, 조기적용이 허용됩니다. 회사는 동 개정으로 인해 재무제표에 중요한 영향은 없을 것으로 예상하고 있습니다.

(바) 기업회계기준서 제1117호 '보험계약' 제정

기업회계기준서 제1117호 '보험계약'은 기업회계기준서 제1104호 '보험계약'을 대체합니다. 보험계약에 따른 모든 현금흐름을 추정하고 보고시점의 가정과 위험을 반영한 할인율을 사용하여 보험부채를 측정하고, 매 회계연도별로 계약자에게 제공한 서비스(보험보장)를 반영하여 수익을 발생주의로 인식하도록 합니다. 또한, 보험사건과 관계없이 보험계약자에게 지급하는 투자요소(해약/만기환급금)는 보험수익에서 제외하며, 보험손익과 투자손익을 구분 표시하여 정보이용자가 손익의 원천을 확인할 수 있도록 하였습니다. 동 기준서는 2023년 1월 1일 이후 최초로 시작하는 회계연도부터 적용되며, 기업회계기준서 제1109호 '금융상품'을 적용한 기업은 조기적용이 허용됩니다. 회사는 동 개정으로 인해 재무제표에 중요한 영향은 없을 것으로 예상하고 있습니다.

기준서의 개정으로 기업회계기준서 제1117호를 최초로 적용하는 기업은 비교기간에 대해 선택적 분류 조정('overlay')를 적용할 수 있습니다. 이러한 분류 조정은 기업회계기준서 제1117호의 적용범위에 포함되는 계약과 연관성이 없는 금융자산을 포함한 모든 금융자산에 적용할 수 있습니다. 금융자산에 분류 조정을 적용하는 기업은 기업회계기준서 제1109호의 분류와 측정 요구사항을 해당 금융자산에 적용해왔던 것처럼 비교정보를 표시하며, 이러한 분류 조정은 상품별로 적용할 수 있습니다.

2.2 회계정책

재무제표의 작성에 적용된 유의적 회계정책과 계산방법은 주석 2.1.2에서 설명하는 제·개정 기준서의 적용으로 인한 변경사항 및 아래 문단에서 설명하는 사항을 제외하고는 전기 재무제표 작성에 적용된 회계정책이나 계산방법과 동일합니다.

2.3 종속기업 및 공동기업 투자

회사는 전기 중 To-Top Electronics Company Limited를 공동기업 투자에서 종속기업으로 편입시켰으며 이 과정에서 To-Top Electronics Company Limited의 100% 종속회사인 To-Top Electronics Shenzhen Company Limited도 함께 편입되었습니다. SAMT VINA Company Limited와 SAMT SG PTE.LTD를 신규출자하여 100% 종속회사로 두었습니다.

한편, 회사의 재무제표는 기업회계기준서 제1027호 '별도재무제표'에 따른 별도재무제표입니다. 회사는 종속기업 및 공동기업 투자를 직접적인 지분투자에 근거하여 원가로 측정하고 있으며 종속기업 및 공동기업으로부터 수취하는 배당금은 배당에 대한 권리가 확정되는 시점에 당기손익으로 인식하고 있습니다.

2.4 외화환산

(1) 기능통화와 표시통화

회사는 재무제표에 포함되는 항목들을 영업활동이 이루어지는 주된 경제환경에서의 통화("기능통화")를 적용하여 측정하고 있습니다. 회사의 기능통화는 대한민국 원화이며, 재무제표는 대한민국 원화로 표시되어 있습니다.

(2) 외화거래와 보고기간말의 외화환산

외화거래는 거래일의 환율 또는 재측정되는 항목인 경우 평가일의 환율을 적용한 기능통화로 인식되고, 외화거래의 결제나 화폐성 외화 자산·부채의 환산에서 발생하는 외환차이는 당기손익으로 인식됩니다.

비화폐성 금융자산·부채로부터 발생하는 외환차이는 공정가치 변동손익의 일부로 보아 당기손익인식지분상품으로부터 발생하는 외환차이는 당기손익으로, 매도가능지분상품의 외환차이는 기타포괄손익에 포함하여 인식됩니다.

2.5 금융자산

(1) 분류

금융자산은 금융자산의 관리를 위한 사업모형과 금융자산의 계약상 현금흐름 특성에 근거하여 분류합니다.

공정가치로 측정하는 금융자산의 손익은 당기손익 또는 기타포괄손익으로 인식합니다. 채무상품에 대한 투자는 해당 자산을 보유하는 사업모형에 따라 당기손익 또는 기타포괄손익으로 인식합니다. 회사는 금융자산을 관리하는 사업모형을 변경하는 경우에만 채무상품을 재분류합니다.

단기매매항목이 아닌 지분상품에 대한 투자는 최초 인식시점에 후속적인 공정가치 변동을 기타포괄손익으로 표시할 것을 지정하는 취소불가능한 선택을 할 수 있습니다. 지정되지 않은 지분상품에 대한 투자의 공정가치 변동은 당기손익으로 인식합니다.

(2) 측정

회사는 최초 인식시점에 금융자산을 공정가치로 측정하며, 당기손익-공정가치 측정 금융자산이 아닌 경우에 해당 금융자산의 취득이나 해당 금융부채의 발행과 직접 관련되는 거래원가는 공정가치에 가산합니다. 당기손익-공정가치 측정 금융자산의 거래원가는 당기손익으로 비용처리합니다.

내재파생상품을 포함하는 복합계약은 계약상 현금흐름이 원금과 이자로만 구성되어 있는지를 결정할 때 해당 복합계약 전체를 고려합니다.

① 채무상품

금융자산의 후속적인 측정은 금융자산의 계약상 현금흐름 특성과 그 금융자산을 관리하는 사업모형에 근거합니다. 회사는 채무상품을 다음의 세 범주로 분류합니다.

(가) 상각후원가

계약상 현금흐름을 수취하기 위해 보유하는 것이 목적인 사업모형 하에서 금융자산을 보유하고, 계약상 현금흐름이 원리금만으로 구성되어 있는 자산은 상각후원가로 측정합니다. 상각후원가로 측정하

는 금융자산으로서 위험회피관계의 적용 대상이 아닌 금융자산의 손익은 해당 금융자산을 제거하거나 손상할 때 당기손익으로 인식합니다. 유효이자율법에 따라 인식하는 금융자산의 이자수익은 '금융수익'에 포함됩니다.

(나) 기타포괄손익-공정가치 측정 금융자산

계약상 현금흐름의 수취와 금융자산의 매도 둘 다를 통해 목적을 이루는 사업모형 하에서 금융자산을 보유하고, 계약상 현금흐름이 원리금만으로 구성되어 있는 금융자산은 기타포괄손익-공정가치로 측정합니다. 손상차손(환입)과 이자수익 및 외환손익을 제외하고는, 기타포괄손익-공정가치로 측정하는 금융자산의 손익은 기타포괄손익으로 인식합니다. 금융자산을 제거할 때에는 인식한 기타포괄손익누계액을 자본에서 당기손익으로 재분류합니다. 유효이자율법에 따라 인식하는 금융자산의 이자수익은 '금융수익'에 포함됩니다. 외환손익은 '기타수익 또는 기타비용'으로 표시하고 손상차손은 '금융비용'으로 표시합니다.

(다) 당기손익-공정가치 측정 금융자산

상각후원가 측정이나 기타포괄손익-공정가치 측정 금융자산이 아닌 채무상품은 당기손익-공정가치로 측정됩니다. 위험회피관계가 적용되지 않는 당기손익-공정가치 측정 채무상품의 손익은 당기손익으로 인식하고 발생한 기간에 손익계산서에 '금융수익 또는 금융비용'으로 표시합니다.

② 지분상품

회사는 모든 지분상품에 대한 투자를 후속적으로 공정가치로 측정합니다. 공정가치 변동을 기타포괄손익으로 표시할 것을 선택한 중장기 보유목적의 지분상품에 대해 기타포괄손익으로 인식한 금액은 해당 지분상품을 제거할 때에도 당기손익으로 재분류하지 않습니다. 이러한 지분상품에 대한 배당수익은 회사가 배당을 받을 권리가 확정된 때 '금융수익'으로 당기손익으로 인식합니다.

당기손익-공정가치로 측정하는 금융자산의 공정가치 변동은 손익계산서에 '금융수익 또는 금융비용'으로 표시합니다. 기타포괄손익-공정가치로 측정하는 지분상품에 대한 손상차손(환입)은 별도로 구분하여 인식하지 않습니다.

(3) 손상

회사는 미래전망정보에 근거하여 상각후원가로 측정하거나 기타포괄손익-공정가치로 측정하는 채무상품 및 계약자산에 대한 기대신용손실을 평가합니다. 손상 방식은 신용위험의 유의적인 증가 여부에 따라 결정됩니다. 단, 매출채권 및 계약자산에 대해 회사는 채권의 최초 인식시점부터 전체기간 기대신용손실을 인식하는 간편법을 적용합니다.

2.6 파생상품

파생상품은 파생상품계약 체결시점에 공정가치로 최초 인식되며 후속적으로 공정가치로 재측정됩니다. 위험회피회계의 적용요건을 충족하지 않는 파생상품의 공정가치변동은 기타수익(비용)으로 손익계산서에 인식됩니다.

2.7 재고자산

재고자산은 원가와 순실현가능가치 중 작은 금액으로 표시되고, 재고자산의 원가는 선입선출법(단, 미착품은 개별법)에 따라 결정됩니다.

2.8 유형자산

토지와 건물은 주로 사무용 건물로 구성되어 있습니다. 토지와 건물은 독립적인 외부평가인이 평가한 금액에 기초하여 공정가치로 측정됩니다. 건물은 후속적으로 감가상각누계액을 차감하여 표시됩니다. 재평가는 보고기간말에 자산의 장부금액이 공정가치와 중요하게 차이가 나지 않도록 주기적으로 수행됩니다. 회사는 유형자산을 재평가할 때 총장부금액은 장부금액의 변동에 비례하여 수정하고 재평가일의 감가상각누계액은 손상차손누계액을 고려한 후 총장부금액과 장부금액의 차이와 일치하도록 조정합니다.

회사의 차량운반구 및 기타의유형자산은 역사적 원가에서 감가상각누계액과 손상차손누계액을 차감하여 표시하고 있습니다. 역사적 원가는 자산의 취득에 직접적으로 관련된 지출을 포함합니다.

자산의 장부금액이 재평가로 인하여 증가된 경우에 그 증가액은 기타포괄손익으로 인식되고 이연법인세를 차감하여 재평가잉여금의 과목으로 자본에 가산됩니다. 그러나 동일한 자산에 대하여 이전에 당기손익으로 인식한 재평가감소액이 있다면 그 금액을 한도로 재평가증가액만큼 당기손익으로 인식됩니다. 자산의 장부금액이 재평가로 인하여 감소된 경우에 그 감소액은 당기손익으로 인식되나, 그 자산에 대한 재평가잉여금의 잔액이 있다면 그 금액을 한도로 재평가감소액은 기타포괄손익으로 인식됩니다.

토지를 제외한 자산은 취득원가 또는 재평가액에서 잔존가치를 제외한 금액에 대하여 다음의 추정 경제적 내용연수 동안 정액법으로 상각됩니다.

과 목	추정 내용연수
건물	40 년
건축물	4-10 년
차량운반구	4-5 년
기타의유형자산	4 년

2.9 투자부동산

임대수익이나 투자차익을 목적으로 보유하고 있는 부동산은 투자부동산으로 분류됩니다. 또한, 미래에 투자부동산으로 사용하기 위하여 건설 또는 개발중인 부동산도 투자부동산으로 분류됩니다.

투자부동산은 취득시 발생한 거래원가를 포함하여 최초 인식 시점에 원가로 측정됩니다. 최초 인식 후 투자부동산은 공정가치로 측정됩니다. 건설중인 투자부동산은 공정가치가 신뢰성있게 결정될 수 있는 경우 공정가치로 측정됩니다. 건설중인 투자부동산의 공정가치를 신뢰성 있게 결정할 수 없지만 건설이 완료된 시점에서는 공정가치를 신뢰성 있게 결정할 수 있다고 기대되는 경우 공정가치를 신뢰성 있게 결정할 수 있는 시점과 건설이 완료되는 시점 중 이른 시점까지는 건설중인 투자부동산은 원가에서 손상차손누계액을 차감한 금액으로 측정됩니다.

투자부동산의 공정가치는 보고기간말 현재의 시장상황을 반영하고 있으며, 필요한 경우 특정 자산의 특성, 상태, 위치를 반영하여 조정됩니다. 공인된 전문가격을 갖추고 있으며 평가 대상 투자부동산의 소재지역에서 최근에 유사한 부동산을 평가한 경험이 있는 독립된 평가인이 공정가치평가를 수행하며, 이러한 평가금액에 근거하여 재무보고 목적의 장부금액이 결정됩니다.

후속원가는 자산으로부터 발생하는 미래경제적효익이 유입될 가능성이 높으며, 그 원가를 신뢰성 있게 측정할 수 있는 경우에 한하여 자산의 장부금액에 포함되거나 적절한 경우 별도의 자산으로 인식되며, 후속지출에 의해 대체된 부분의 장부금액은 제거됩니다. 한편, 일상적인 수선·유지와 관련하여 발생하는 원가는 발생시점에 당기비용으로 인식됩니다.

투자부동산의 공정가치 변동으로 발생하는 손익은 발생한 기간의 당기손익에 반영됩니다. 독립된 당사자 간의 거래를 통하여 투자부동산을 공정가치로 처분하는 경우, 당해 투자부동산의 처분 전 장부금액은 공정가치로 조정되며, 그 차액은 손익계산서 상 공정가치평가손익에 반영됩니다.

2.10 무형자산

영업권을 제외한 무형자산은 역사적 원가로 최초 인식되고, 원가에서 상각누계액과 손상차손누계액을 차감한 금액으로 표시됩니다.

회원권은 이용 가능 기간에 대하여 예측가능한 제한이 없으므로 내용연수가 한정되지 않아 상각되지 않습니다. 한정된 내용연수를 가지는 상표권은 추정내용연수인 5년 동안 정액법으로 상각됩니다.

2.11 비금융자산의 손상

영업권이나 내용연수가 비한정인 무형자산에 대하여는 매년, 상각대상 자산에 대하여는 자산손상을 시사하는 징후가 있을 때 손상검사를 수행하고 있습니다. 손상차손은 회수가능액(사용가치 또는 처분부대원가를 차감한 공정가치 중 높은 금액)을 초과하는 장부금액만큼 인식되고 영업권 이외의 비금융자산에 대한 손상차손은 매 보고기간말에 환입가능성이 검토됩니다.

2.12 금융부채

(1) 분류 및 측정

회사의 당기손익-공정가치 측정 금융부채는 단기매매목적의 금융상품입니다. 주로 단기간 내에 재매입할 목적으로 부담하는 금융부채는 단기매매금융부채로 분류됩니다. 또한, 위험회피회계의 수단으로 지정되지 않은 파생상품이나 금융상품으로부터 분리된 내재파생상품도 단기매매금융부채로 분류됩니다.

당기손익-공정가치 측정 금융부채, 금융보증계약, 금융자산의 양도가 제거조건을 충족하지 못하는 경우에 발생하는 금융부채를 제외한 모든 비파생금융부채는 상각후원가로 측정하는 금융부채로 분류되고 있으며, 재무상태표 상 '매입채무', '차입금' 및 '기타금융부채' 등으로 표시됩니다.

(2) 제거

금융부채는 계약상 의무가 이행, 취소 또는 만료되어 소멸되거나 기존 금융부채의 조건이 실질적으로 변경된 경우에 재무상태표에서 제거됩니다. 소멸하거나 제3자에게 양도한 금융부채의 장부금액과 지급한 대가(양도한 비현금자산이나 부담한 부채를 포함)의 차액은 당기손익으로 인식합니다.

2.13 총당부채

총당부채는 과거사건의 결과로 현재의무가 존재하고, 당해 의무를 이행하기 위하여 경제적효익을 갖는 자원이 유출될 가능성이 높으며 당해 의무의 이행에 소요되는 금액을 신뢰성 있게 추정할 수 있는 경우에 인식하고 있습니다.

총당부채로 인식하는 금액은 현재의무를 보고기간말에 이행하기 위하여 소요되는 지출에 대한 최선의 추정치로서 최선의 추정치를 구할 때에는 관련된 사건과 상황에 대한 불가피한 위험과 불확실성을 고려하고 있습니다. 화폐의 시간가치 효과가 중요한 경우 총당부채는 의무를 이행하기 위하여 예상되는 지출액의 현재가치로 평가하고 있으며 할인율은 부채의 고유한 위험과 화폐의 시간가치에 대한 현행 시장의 평가를 반영한 세전 이율이며 이 할인율에 반영되는 위험에는 미래 현금흐름을 추정할 때 고려된 위험은 반영하지 아니하고 있습니다. 현재의무를 이행하기 위하여 소요되는 지출 금액에 영향을 미치는 미래사건이 발생할 것이라는 충분하고 객관적인 증거가 있는 경우에는 그러한 미래사건을 감안하여 총당부채 금액을 추정하고 있으며, 자산의 예상처분이익은 총당부채를 측정하는 데 고려하지 아니하고 있습니다.

총당부채를 결제하기 위하여 필요한 지출액의 일부 또는 전부를 제 3자가 변제할 것이 예상되는 경우 회사가 의무를 이행한다면 변제를 받을 것이 거의 확실하게 되는 때에 한하여 변제금액을 인식하고 별도의 자산으로 회계처리하고 있으며 자산으로 인식하는 금액은 관련 총당부채 금액을 초과할 수 없습니다.

매 보고기간말마다 총당부채의 잔액을 검토하고, 보고기간말 현재 최선의 추정치를 반영하여 조정하며 의무이행을 위하여 경제적효익을 갖는 자원이 유출될 가능성이 더 이상 높지 아니한 경우에는 관련 총당부채를 환입하고 있습니다. 총당부채는 최초인식과 관련있는 지출에만 사용하고 있습니다.

2.14 리스

리스는 리스제공자가 대가와 교환하여 식별되는 자산의 사용 통제권을 일정기간 동안 리스이용자에게 이전하는 계약입니다. 회사는 계약의 약정시점에, 계약 자체가 리스인지, 계약이 리스를 포함하는지를 판단합니다.

리스이용자 및 리스제공자는 리스계약이나 리스를 포함하는 계약에서 계약의 각 리스요소를 리스가 아닌 요소(이하'비리스요소'라고 함)와 분리하여 리스로 회계처리합니다. 다만, 회사는 리스이용자로서의 회계처리에서 실무적 간편법을 적용하여 비리스요소를 리스요소와 분리하지 않고 각 리스요소와 관련 비리스요소를 하나의 리스요소로 회계처리합니다.

회사는 리스개시일에 기초자산을 사용할 권리를 나타내는 사용권자산과 리스료를 지급할 의무를 나타내는 리스부채를 인식합니다. 다만 회사는 단기리스와 소액기초자산리스에 대하여 리스이용자의 인식, 측정 및 표시 규정을 적용하지 않는 예외규정을선택하였습니다.

사용권자산은 리스개시일에 원가로 측정하고, 후속적으로 원가에서 감가상각누계액과 손상차손누계액을 차감하고, 리스부채의 재측정에 따른 조정을 반영하여 측정합니다. 또한 사용권자산은 리스개시일부터 사용권자산의 내용연수 종료일과 리스기간종료일 중 이른 날까지 감가상각합니다. 사용권자산은 재무상태표에 '유형자산'으로 분류합니다.

리스부채는 리스개시일 현재 지급되지 않은 리스료의 현재가치로 측정됩니다. 리스의 내재이자율을 쉽게 산정할 수 있는 경우에는 그 이자율로 리스료를 할인하며 그 이자율을 쉽게 산정할 수 없는 경우에는 리스이용자의 증분차입이자율을 사용합니다. 리스부채는 후속적으로 리스부채에 대한 이자비용

만큼 증가하고, 지급한 리스료를 반영하여 감소합니다.

잔존가치보증에 따라 지급할 것으로 예상되는 금액의 변동, 지수나 요율(이율)의 변동, 리스기간의 변경, 매수선택권이나 연장선택권의 행사여부평가의 변동에 따라 미래 리스료가 변경되는 경우에 리스부채를 재측정합니다. 리스부채는 재무상태표에 '유동성장기부채' 또는 '장기차입금'으로 분류합니다

단기리스(리스개시일에 리스기간이 12개월 이하인 리스)와 소액자산리스의 경우 예외 규정을 선택하여 리스료를 리스기간에 걸쳐 정액기준으로 비용을 인식합니다.

2.15 법인세비용 및 이연법인세

법인세비용은 당기법인세와 이연법인세로 구성됩니다. 법인세는 기타포괄손익이나 자본에 직접 인식된 항목과 관련된 금액은 해당 항목에서 직접 인식하며, 이를 제외하고는 당기손익으로 인식됩니다. 법인세비용은 보고기간말 현재 제정되었거나 실질적으로 제정된 세법에 기초하여 측정됩니다.

이연법인세는 자산과 부채의 장부금액과 세무기준액의 차이로 정의되는 일시적 차이에 대하여 장부금액을 회수하거나 결제할 때의 예상 법인세효과로 인식됩니다. 다만, 사업결합 이외의 거래에서 자산·부채를 최초로 인식할 때 발생하는 이연법인세자산과 부채는 그 거래가 회계이익이나 과세소득에 영향을 미치지 않는다면 인식되지 않습니다. 이연법인세자산은 차감할 일시적차이가 사용될 수 있는 미래 과세소득의 발생가능성이 높은 경우에 인식됩니다.

종속기업 및 공동기업 투자지분과 관련된 가산할 일시적차이에 대하여 소멸시점을 통제할 수 있고 예측가능한 미래에 일시적차이가 소멸하지 않을 가능성이 높은 경우를 제외하고 이연법인세부채를 인식하고 있습니다. 또한 이러한 자산으로부터 발생하는 차감할 일시적차이에 대하여 일시적차이가 예측가능한 미래에 소멸할가능성이 높고 일시적차이가 사용될 수 있는 과세소득이 발생할 가능성이 높은 경우에만 이연법인세자산을 인식하고 있습니다.

이연법인세자산과 부채는 당기법인세자산과 당기법인세부채를 상계할 수 있는 법적으로 집행가능한 권리를 회사가 보유하고, 이연법인세자산과 부채가 동일한 과세당국에 의해서 부과되는 법인세와 관련이 있으면서 순액으로 결제할 의도가 있는 경우에 상계됩니다.

2.16 종업원급여

(1) 퇴직급여

회사의 퇴직연금제도는 확정기여제도와 확정급여제도로 구분됩니다.

확정기여제도는 회사가 고정된 금액의 기여금을 별도 기금에 지급하는 퇴직연금제도이며, 기여금은 종업원이 근무 용역을 제공했을 때 비용으로 인식됩니다.

확정급여제도는 확정기여제도를 제외한 모든 퇴직연금제도입니다. 일반적으로 확정급여제도는 연령, 근속연수나 급여수준 등의 요소에 의하여 종업원이 퇴직할 때 지급받을 퇴직연금급여의 금액이 확정됩니다. 확정급여제도와 관련하여 재무상태표에 계상된 부채는 보고기간말 현재 확정급여채무의 현재가치에서 사외적립자산의 공정가치를 차감한 금액입니다. 확정급여채무는 매년 독립된 보험계리인에 의해 예측단위적립방식에 따라 산정되며, 확정급여채무의 현재가치는 그 지급시점과 만기가 유사한 우량회사채의 이자율로 기대미래현금유출액을 할인하여 산정됩니다. 한편, 순확정급여부채와 관

련한 재측정요소는 기타포괄손익으로 인식됩니다.

제도개정, 축소 또는 정산이 발생하는 경우에는 과거근무원가 또는 정산으로 인한 손익은 당기손익으로 인식됩니다.

2.17 수익인식

회사는 기업회계기준 제1115호 '고객과의 계약에서 생기는 수익'을 적용하였습니다. 제1115호에 따르면 모든 유형의 계약에 5단계 수익인식모형(① 계약 식별 → ② 수행의무 식별 → ③ 거래가격 산정 → ④ 거래가격을 수행의무에 배분 → ⑤ 수행의무 이행 시 수익 인식)을 적용하여 수익을 인식합니다.

(1) 재화의 판매

회사는 삼성전자 주식회사의 반도체와 기타 관련제품 대리점으로 다양한 전자제품을 판매하고 있습니다. 수익은 고객에게 제품을 인도하여 제품의 통제가 이전되었을 때 인식합니다. 재화가 특정 장소에 운송되고, 제품의 진부화 및 멸실의 위험이 모두 고객에게 이전되며, 고객이 판매계약에 따라 제품을 인수했거나 인수의 의사표시를 해야 할 기한이 경과하여 인수한 것으로 간주될 때 인도됩니다.

수취채권은 재화를 인도하였을 때 인식합니다. 이는 재화를 인도하는 시점부터는 시간이 지나기만 하면 대가를 지급받게 되므로 대가를 받을 무조건적인 권리가 생기기 때문입니다.

(2) 수행의무의 식별

회사는 Incoterms Group C 조건(무역조건 CIF 등)에 따라 다양한 상품을 수출하고 있습니다. 고객에게 통제가 이전된 이후 매도인이 운송서비스를 제공하므로 해당 운송서비스(보험 포함)를 별도의 수행의무로 인식합니다.

(3) 거래가격의 배분

회사는 하나의 계약에서 식별된 여러 수행의무에 상대적 개별 판매가격을 기초로 거래가격을 배분합니다. 각 수행의무의 개별 판매가격을 추정하기 위하여 '시장평가 조정 접근법' 등을 사용합니다.

(4) 이자수익

이자수익은 시간의 경과에 따라 유효이자율법에 의하여 인식됩니다. 채권 손상이 발생하는 경우 채권금액의 장부금액은 회수가능액까지 감액되며, 시간의 경과에 따라 증가하는 부분은 이자수익으로 인식됩니다. 한편, 손상채권에 대한 이자수익은 최초 유효이자율에 의하여 인식됩니다.

(5) 배당수익

배당수익은 배당금을 받을 권리가 확정되는 시점에 인식하고 있습니다.

(6) 수익인식

회사는 고객에게 제품 판매 후 고객이 반품할 것으로 예상되는 제품에 대하여 환불부채와 회수할 재화에 대한 권리를 인식하고 있습니다. 판매시점에 포트폴리오 수준에서 누적된 경험에 기초하여 기댓값 방법으로 반품율을 예측하고 있으며, 회사의 수익은 예측된 반품율의 변동에 영향을 받습니다.

2.18 영업부문

영업부문별 정보는 최고영업의사결정자에게 보고되는 사업본부별로 공시됩니다(주석 5 참조). 최고

영업의사결정자는 영업부문에 배부될 자원과 영업부문의 성과를 평가하는데 책임이 있으며, 전략적 의사결정을 수행하는 이사회를 최고의사결정자로 보고 있습니다.

2.19 매각예정비유동자산

비유동자산(또는 처분자산집단)은 장부금액이 매각거래를 통하여 주로 회수되고, 매각될 가능성이 매우 높은 경우에 매각예정으로 분류되며, 그러한 자산은 장부금액과 순공정가치 중 작은 금액으로 측정됩니다.

2.20 재무제표 승인

재무제표는 2023년 2월 28일자로 이사회에서 승인되었으며, 정기 주주총회에서 수정승인될 수 있습니다.

3. 중요한 회계추정 및 가정:

회사는 미래에 대하여 추정 및 가정을 하고 있습니다. 추정 및 가정은 지속적으로 평가되며, 과거 경험과 현재의 상황에서 합리적으로 예측가능한 미래의 사건을 고려하여 이루어집니다. 이러한 회계추정은 실제 결과와 다를 수도 있습니다. 다음 회계연도에 자산 및 부채 장부금액에 조정을 미칠 수 있는 유의적 위험에 대한 추정 및 가정은 다음과 같습니다.

(1) 법인세

회사의 과세소득에 대한 법인세는 세법 및 과세당국의 결정을 적용하여 산정되므로 최종 세효과를 산정하는 데에는 불확실성이 존재합니다(주석 36 참조).

(2) 금융상품의 공정가치

활성시장에서 거래되지 않는 금융상품의 공정가치는 원칙적으로 평가기법을 사용하여 결정됩니다. 회사는 보고기간말 현재 중요한 시장상황에 기초하여 다양한 평가기법의 선택 및 가정에 대한 판단을 하고 있습니다(주석 6 참조).

(3) 순확정급여부채

순확정급여부채의 현재가치는 보험수리적방식에 의해 결정되는 다양한 요소들 특히 할인율의 변동에 영향을 받습니다(주석 23 참조)

(4) 반품충당부채

회사는 고객에게 제품 판매 후 고객이 반품할 것으로 예상되는 제품에 대하여 환불부채와 회수할 재화에 대한 권리를 인식하고 있습니다. 판매시점에 포트폴리오 수준에서 누적된 경험에 기초하여 기댓값 방법으로 반품율을 예측하고 있으며, 회사의 수익은 예측된 반품율의 변동에 영향을 받습니다.

4. 재무위험관리:

4.1 재무위험관리요소

회사는 여러 활동으로 인하여 시장위험(외환위험, 이자율위험 및 가격위험), 신용위험 및 유동성위험과 같은 다양한 금융 위험에 노출되어 있습니다. 회사의 전반적인 위험관리정책은 금융시장의 예측불가능성에 초점을 맞추고 있으며 재무성과에 잠재적으로 불리할 수 있는 효과를 최소화하는데 중점을 두고 있습니다.

위험관리는 이사회에서 승인한 정책에 따라 자금부서에 의해 이루어지고 있습니다. 자금부서는 현업 부서들과 긴밀히 협력하여 재무위험을 식별, 평가 및 회피하고 있습니다. 이사회는 외환위험, 이자율 위험, 신용위험, 파생금융상품과 비파생금융상품의 이용 및 유동성을 초과하는 투자와 같은 특정 분야에 관한 문서화된 정책 뿐 아니라, 전반적인 위험관리에 대한 문서화된 정책을 제공합니다.

4.1.1 시장위험

(1) 외환위험

외환위험은 미래예상거래 및 인식된 자산부채가 기능통화 외의 통화로 표시될 때 발생하고 있으며 회사는 특히 달러화와 관련된 환율변동위험에 노출되어 있으나 회사의 경영진은 기능통화에 대한 환위험을 관리하는 정책을 수립하여 환위험 노출에 대한 최대손실규모가 위험허용범위 이내가 되도록 관리하고 있습니다.

보고기간종료일 현재 금융상품의 주요 통화별 구성내역은 다음과 같습니다.

(단위: 천USD,천HKD)

구 분	당기말		전기말	
	USD	HKD	USD	HKD
자산				
현금및현금성자산	14,454	70	1,090	70
매출채권	81,212	-	111,790	-
기타채권	705	-	3	-
부채				
매입채무	8,522	-	8,742	-
기타부채	-	-	-	-

다른 모든 변수가 일정하고 각 외화에 대한 원화 환율 10% 변동이 법인세비용차감전손익에 미치는 영향은 다음과 같습니다.

(단위: 천원)

구 분(*)	당기		전기	
	10% 상승시	10% 하락시	10% 상승시	10% 하락시
USD	11,132,968	(11,132,968)	12,246,571	(12,246,571)
HKD	1,138	(1,138)	1,064	(1,064)

(*) 상기 민감도 분석은 보고기간종료일 현재 기능통화 이외의 외화로 표시된 화폐성 자산 및 부채만을 대상으로 하였습니다.

(2) 이자율 위험

회사는 시장금리 변동으로 인한 재무제표 항목의 가치변동 위험 및 차입금에서 비롯한 이자비용의 변동 등의 이자율 변동위험에 노출되어 있습니다. 이러한 회사의 이자율 변동위험은 주로 예금 및 차입금 등에서 비롯되며, 회사는 이자율 변동으로 인한 불확실성과 금융비용의 위험의 최소화를 위한 정책을 수립 및 운용하고 있습니다.

보고기간종료일 현재 이자율이 0.5% 변동 시 변동이자부 차입금의 이자율 변동이 손익에 미치는 영향은 다음과 같습니다.

(단위: 천원)

구 분	당기		전기	
	0.5% 상승시	0.5% 하락시	0.5% 상승시	0.5% 하락시
이자비용	538,538	(538,538)	384,896	(384,896)

(3) 가격 위험

회사의 당기손익-공정가치측정금융자산은 비상장주식, 수익증권이며 유의적인 가격위험에 노출되어 있지 않습니다.

4.1.2 신용위험

신용위험은 회사의 통상적인 거래 및 투자활동에서 발생하며 고객 또는 거래상대방이 계약조건상의 무사항을 지키지 못하였을 때 발생합니다. 이러한 신용위험을 관리하기 위하여 회사는 주기적으로 고객과 거래상대방의 재무상태와 과거 경험 및 기타 요소들을 고려하여 재무신용도를 평가하고 있으며 고객과 거래상대방 각각에 대한 신용한도를 설정하고 있습니다.

금융자산의 장부금액은 신용위험에 대한 최대노출정도를 나타냅니다. 보고기간종료일 현재 회사의 신용위험에 대한 최대 노출정도는 다음과 같습니다.

(단위: 천원)

구 분	당기말	전기말
현금및현금성자산(*)	20,292,400	3,023,616
장단기금융상품	743,174	735,372
매출채권	178,769,966	200,337,706
기타수취채권	4,346,602	335,208
파생상품자산	7,433,441	-
기타유동금융자산	105,070	378,984
기타장기금융자산	1,039,562	6,086
합 계	212,730,215	204,816,972

(*) 현금및현금성자산에는 현금시재 보유분이 제외되어 있습니다.

또한 회사는 매출채권에 대해 전체 기간 기대신용손실을 손실총당금으로 인식하는 간편법을 적용합니다.

기대신용손실율은 2022년 12월 31일 기준으로부터 36개월 동안의 매출과 관련된 지불 정보와 관련 확인된 신용손실 정보를 근거로 산출하였습니다.

보고기간 종료일 현재의 매출채권에 대한 손실총당금은 다음과 같습니다.

(1) 당기말

(단위: 천원)

	1개월이하	3개월이하	6개월이하	1년이하	1년초과	계
당기말						
기대 손실률	0.00%	0.03%	7.42%	61.42%	78.50%	
총 장부금액-매출채권	124,208,370	54,536,709	47,158	-	2,504,818	181,297,055
(총 장부금액-개별평가)	-	-	-	-	2,504,818	2,504,818
총장부금액-매출채권	124,208,370	54,536,709	47,158	-	-	178,792,237
손실총당금	4,182	14,590	3,500	-	-	22,272

(2) 전기말

(단위: 천원)

	1개월이하	3개월이하	6개월이하	1년이하	1년초과	계
당기말						
기대 손실률	0.01%	0.06%	8.00%	33.33%	33.33%	
총 장부금액-매출채권	147,308,162	53,067,751	-	527	2,508,928	202,885,367
(총 장부금액-개별평가)	-	-	-	527	2,508,928	2,509,455
총장부금액-매출채권	147,308,162	53,067,751	-	-	-	200,375,913
손실총당금	7,647	30,560	-	-	-	38,207

4.1.3 유동성위험

유동성위험은 회사의 경영환경 또는 금융시장의 악화로 인해 회사가 부담하고 있는 채무를 적기에 이행하지 못할 위험으로 정의합니다. 회사는 유동성위험을 선제적으로 관리하기 위해 현금흐름 및 유동성 계획 등에 대하여 주기적으로 예측하고 이에 따른 대응방안을 수립하고 있습니다.

보고기간종료일 현재 금융부채의 잔존계약만기에 따른 내역은 다음과 같습니다. 아래 표에 표시된 현금흐름은 원리금이며, 현재가치 할인을 하지 아니한 금액입니다.

(단위: 천원)

구 분	당기말		전기말	
	1년 미만	1년 ~ 5년	1년 미만	1년 ~ 5년

매입채무 및 기타지급채무	118,577,385	-	79,764,205	-
단기차입금	129,506,862	-	80,697,374	-
기타유동금융부채	191,560	-	390,680	-
리스부채	8,875	-	767,327	-
합 계	248,284,682	-	161,619,586	-
파생상품자산				
유출현금흐름	242,892,250	-	164,313,658	-
유입현금흐름	235,406,034	-	163,209,288	-

4.2 자본위험관리

회사의 자본관리 목적은 계속기업으로서 주주 및 이해당사자에게 이익을 지속적으로 제공할 수 있는 능력을 보호하고 자본비용을 절감하기 위해 최적 자본구조를 유지하는 것입니다. 회사는 부채비율 및 순차입금비율에 기초하여 자본을 관리하고 있습니다.

보고기간종료일 현재 회사의 부채비율 및 순차입금비율은 다음과 같습니다.

(단위: 천원)

구 분	당기말	전기말
부채 총계(A)	266,655,489	185,294,334
자본 총계(B)	267,222,796	234,103,631
현금및현금성자산(C)	20,292,400	3,025,616
단기차입금(D)	128,000,000	80,002,790
부채비율 (A ÷ B)	100%	79%
순차입금비율((D - C) ÷ B)	40%	33%

4.3 금융자산과 금융부채의 상계

보고기간종료일 현재 회사의 금융자산·부채 중 일괄상계약정 또는 이와 유사한 약정의 적용을 받는 금융자산·부채는 존재하지 않습니다.

5. 영업부문 정보:

회사는 전자부품 유통업이 주사업목적인 단일 영업부문으로 구성되어 있습니다. 주사업목적외 기타 수익(임대수익 등)이 추가로 발생하고 있습니다만 비중은 미미합니다. 영업부문은 최고영업의사결정자에게 보고되는 내부 보고자료와 동일한 방법으로 보고되고 있습니다. 최고 영업의사결정자는 영업부문에 배부될 자원과 영업부문의 성과를 평가하는데 책임이 있으며, 전략적 의사결정을 수행하는 이사회를 최고 의사결정자로 보고 있습니다.

(1) 매출의 형태별 구분

(단위 : 천원)

구분	매출액		관련 보고 부문
	당기	전기	
전자부품유통	1,910,104,894	1,799,649,672	전자부품 유통업
기타	691,284	1,529,371	
합 계	1,910,796,178	1,801,179,043	

(2) 매출의 지역별 구분

지역별로 세분화된 당사의 외부고객으로부터의 당기 및 전기 영업수익에 대한 정보는 다음과 같습니다.

<당기>

(단위 : 천원)

구분	대한민국	대만	중국	홍콩	기타	합 계
전자부품 유통업	1,586,923,554	141,159,963	102,310,774	34,621,275	45,089,328	1,910,104,894
기타	691,284	-	-	-	-	691,284
합 계	1,587,614,838	141,159,963	102,310,774	34,621,275	45,089,328	1,910,796,178

<전기>

(단위 : 천원)

구분	대한민국	대만	홍콩	베트남	기타	합 계
전자부품 유통업	1,512,340,592	195,709,394	35,115,490	24,176,090	32,308,106	1,799,649,672
기타	1,529,371	-	-	-	-	1,529,371
합 계	1,513,869,963	195,709,394	35,115,490	24,176,090	32,308,106	1,801,179,043

(3) 주요 고객에 대한 정보

당기와 전기 중 회사 매출액의 10% 이상을 차지하는 외부 고객과 관련된 정보는 다음과 같습니다.

(단위 : 천원)

구분	매출액		관련 보고 부문
	당기	전기	
고객 1	236,878,144	-	모바일 카메라 부품
고객 2(*)	163,287,841	290,949,625	
고객 3(*)	158,213,857	246,284,554	

(*) 당기에 당사 매출액의 10% 미만이지만 전기에 10% 이상인 고객

6. 공정가치:

당기 중 회사의 금융자산과 금융부채의 공정가치에 영향을 미치는 사업환경 및 경제적인 환경의 유의적인 변동은 없습니다.

6.1 금융상품 종류별 공정가치

보고기간종료일 현재 회사의 공정가치로 표시되는 금융상품의 종류별 장부금액 및 공정가치는 다음과 같습니다.

(단위: 천원)

구 분(*1)	당기말		전기말	
	장부금액	공정가치	장부금액	공정가치
금융자산				
매출채권(*2)	20,269,018	20,269,018	25,581,559	25,581,559
당기손익-공정가치측정 금융자산	2,882,999	2,882,999	2,854,577	2,854,577
파생상품자산	7,433,441	7,433,441	-	-
금융부채				
파생상품부채	-	-	1,097,680	1,097,680

(*1) 매출채권 및 매입채무 등 단기성으로 장부금액이 공정가치의 합리적인 근사치인 금액은 공정가치 공시에서 제외하였습니다.

(*2) 주로 금융기관과의 매출채권 할인약정에 의하여 제거되는 매출채권은 매도 사업모형에 해당하여 공정가치로 측정되었으며, 재무제표 상 매출채권에 포함되어 있습니다.

6.2 공정가치 서열체계

공정가치로 측정되거나 공정가치가 공시되는 금융상품은 공정가치 서열체계에 따라 구분되며 정의된 수준들은 다음과 같습니다.

- Level 1 : 동일한 자산이나 부채에 대한 활성시장의 (조정되지 않은) 공시가격
- Level 2 : 직접적 또는 간접적으로 관측가능한, 자산이나 부채에 대한 투입변수 (단, Level 1에 포함된 공시가격은 제외)
- Level 3 : 관측가능한 시장자료에 기초하지 않은, 자산이나 부채에 대한 투입변수 (관측가능하지 않은 투입변수)

보고기간종료일 현재 공정가치로 측정되는 금융상품의 공정가치 서열체계 구분은 다음과 같습니다.

(1) 당기말

(단위: 천원)

구 분	Level 1	Level 2	Level 3	합 계
금융자산				
매출채권	-	20,269,018	-	20,269,018

당기손익-공정가치금융자산(비유동)	-	-	2,882,999	2,882,999
파생상품자산	-	7,433,441	-	7,433,441
금융부채				
파생상품부채	-	-	-	-

(2) 전기말

(단위: 천원)

구 분	Level 1	Level 2	Level 3	합 계
금융자산				
매출채권	-	25,581,559	-	25,581,559
당기손익-공정가치금융자산(비유동)	-	-	2,854,577	2,854,577
파생상품자산	-	-	-	-
금융부채				
파생상품부채	-	1,097,680	-	1,097,680

6.3 거래일 평가손익

회사가 관측 가능한 시장자료에 기초하지 않은 투입변수를 이용하여 파생금융상품의공정가치를 평가하는 경우, 동 평가기법에 의해 산출된 공정가치와 거래가격의 차이는 존재하지 아니합니다.

6.4 서열체계 수준 간 이동 및 분류 변경

당기 중 금융상품의 공정가치 서열체계 수준 간 이동 및 분류 변경 사항은 존재하지 아니합니다.

6.5 가치평가기법 및 투입 변수

회사는 공정가치 서열체계에서 수준 2와 수준3로 분류되는 금융상품의 공정가치에 대하여 다음의 가치평가기법과 투입 변수를 사용하고 있습니다.

(1) 당기말

(단위 : 천원)

구분	공정가치	수준	가치평가기법	투입 변수
금융자산				
매출채권	20,269,018	2	현재가치기법	할인율
당기손익-공정가치측정 금융자산	2,882,999	3	현재가치기법 순자산가치기법	할인율 성장률
파생상품자산	7,433,441	2	현재가치기법	통화선도환율
금융부채				
파생상품부채	-	2	현재가치기법	통화선도환율

(2) 전기말

(단위 : 천원)

구분	공정가치	수준	가치평가기법	투입 변수
금융자산				
매출채권	25,581,559	2	현재가치기법	할인율
당기손익-공정가치측정 금융자산	2,854,577	3	현재가치기법 순자산가치기법	할인율 성장률
파생상품자산	-	2	현재가치기법	통화선도환율
금융부채				
파생상품부채	1,097,680	2	현재가치기법	통화선도환율

6.6 수준3으로 분류되는 금융상품의 변동 내역

당기 중 반복적인 측정치의 수준 3의 변동 내역은 다음과 같습니다.

(단위 : 천원)

구분	당기손익-공정가치 측정 금융자산
기초금액	2,854,577
취득	-
처분	-
당기평가손익	28,422
기말금액	2,882,999

7. 범주별 금융상품:

가. 범주별 금융상품 내역

(1) 당기말

① 금융자산

(단위: 천원)

금융자산	상각후원가 측정 금융자산	당기손익-공정가치 측정 금융자산	파생상품-단기매매	합 계
현금및현금성자산	20,292,400	-	-	20,292,400
단기금융상품	740,674	-	-	740,674
매출채권	158,500,949	20,269,018	-	178,769,966
기타수취채권	4,346,602	-	-	4,346,602
파생상품자산	-	-	7,433,441	7,433,441

기타유동금융자산	105,070	-	-	105,070
장기금융상품	2,500	-	-	2,500
당기손익-공정가치금융자산	-	2,882,999	-	2,882,999
기타장기금융자산	1,039,562	-	-	1,039,562
합 계	185,027,757	23,152,017	7,433,441	215,613,214

② 금융부채

(단위: 천원)

금융부채	상각후원가로 측정하는 금융부채	파생상품-단기매매	합 계
매입채무	95,402,469	-	95,402,469
기타지급채무	23,174,916	-	23,174,916
차입금	128,000,000	-	128,000,000
리스부채	12,443	-	12,443
기타유동금융부채	191,560	-	191,560
기타장기금융부채	186,137	-	186,137
합 계	246,967,525	-	246,967,525

(2) 전기말

① 금융자산

(단위: 천원)

금융자산	상각후원가 측정 금융자산	당기손익-공정가치 측정 금융자산	파생상품-단기매매	합 계
현금및현금성자산	3,025,616	-	-	3,025,616
단기금융상품	732,872	-	-	732,872
매출채권	174,756,147	25,581,559	-	200,337,706
기타수취채권	335,208	-	-	335,208
파생상품자산	-	-	-	-
기타유동금융자산	378,984	-	-	378,984
장기금융상품	2,500	-	-	2,500
당기손익-공정가치금융자산	-	2,854,577	-	2,854,577
기타장기금융자산	6,086	-	-	6,086
합 계	179,237,413	28,436,136	-	207,673,549

② 금융부채

(단위: 천원)

금융부채	상각후원가로 측정하는 금융부채	파생상품-단기매매	합 계
매입채무	75,367,079	-	75,367,079

기타지급채무	4,397,125	-	4,397,125
차입금	80,002,790	-	80,002,790
리스부채	767,327	-	767,327
기타유동금융부채	-	1,097,680	1,097,680
기타장기금융부채	390,680	-	390,680
합 계	160,925,001	1,097,680	162,022,681

나. 범주별 금융상품 순손익

(단위: 천원)

구 분	당기	전기
당기손익-공정가치측정금융자산		
평가이익	55,114	1,336,193
평가손실	(94,198)	(38,324)
처분이익	-	-
처분손실	(936,493)	(611,938)
파생상품-단기매매		
파생상품거래손익	(22,816,690)	(15,759,915)
파생상품평가손익	7,433,441	(1,097,680)
상각후 원가 금융자산		
이자수익	115,591	49,132
대손상각비환입	20,572	(212,556)
기타의대손상각비환입	-	100,000
외화환산손익	(5,147,698)	398,924
외환차손익	22,042,038	14,806,412
상각후원가 금융부채		
이자비용	(4,387,151)	(2,979,759)
외화환산손익	598,109	(24,449)

8. 당기손익-공정가치측정금융자산:

(1) 당기손익-공정가치 금융자산

(단위: 천원)

구 분	당기말	전기말
비유동항목		
비상장주식	2,882,999	2,854,578
유동항목		
매출채권	20,269,018	25,581,559

합 계	23,152,017	28,436,137
-----	------------	------------

(2) 당기손익으로 인식된 금액

(단위: 천원)

구 분	당기말	전기말
당기손익-공정가치 지분상품 관련 손익		
평가이익	55,114	1,336,193
평가손실	(26,692)	-
처분이익	-	-
처분손실	-	(10,415)
당기손익-공정가치 채무상품 관련 손익		
평가이익	-	-
평가손실	(67,506)	(38,324)
처분이익	-	-
처분손실	(936,493)	(601,523)

9. 현금및현금성자산 :

보고기간종료일 현재 현금및현금성자산의 내역은 다음과 같습니다.

(단위: 천원)

구 분	당기말	전기말
현금시재	-	2,000
보통예금	20,292,400	3,023,616
합 계	20,292,400	3,025,616

10. 사용제한금융상품 :

보고기간종료일 현재 사용이 제한된 금융자산의 내역은 다음과 같습니다.

(단위: 천원)

구 분	종류	당기말	전기말	제한사유
장기금융상품	별단예금 등	2,500	2,500	당좌개설보증금 등
외화보통	팩토링예수금	15,769,605	-	예금질권설정 등

11. 매출채권 및 기타수취채권:

가. 보고기간종료일 현재 매출채권 및 기타수취채권의 내역은 다음과 같습니다.

(1) 당기말

(단위: 천원)

구 분	매출채권	미수금	미수수익	합 계
일반채권	181,297,055	4,402,954	-	185,700,009
특수관계자채권	-	-	73,149	73,149
차감: 대손충당금	(2,527,090)	(129,500)	-	(2,656,590)
합 계	178,769,966	4,273,454	73,149	183,116,568

(2) 전기말

(단위: 천원)

구 분	매출채권	미수금	미수수익	합 계
일반채권	202,847,569	307,932	-	203,155,501
특수관계자채권	37,799	-	27,276	65,075
차감: 대손충당금	(2,547,662)	-	-	(2,547,662)
합 계	200,337,706	307,932	27,276	200,672,914

나. 보고기간종료일 현재 매출채권 및 기타수취채권의 연령분석은 다음과 같습니다.

(단위: 천원)

구 분	당기말	전기말
연체되지 아니한 채권	183,138,840	200,705,119
소 계	183,138,840	200,705,119
연체되었으나 손상되지 않은 채권(*1)		
3개월 이하	-	6,002
3개월 초과 6개월 이하	-	-
6개월 초과	-	-
소 계	-	6,002
손상채권(*2)		
3개월 이하	-	-
3개월 초과 6개월 이하	-	-
6개월 초과	2,634,318	2,509,455
소 계	2,634,318	2,509,455
합 계	185,773,158	203,220,575

(*1) 연체되었으나 손상되지 아니한 채권은 최근 부도기록이 없는 여러 독립된 소비자들과 관련되어 있습니다.

(*2) 2022년 12월 31일 현재 손상채권과 관련하여 설정된 총당금은 2,634백만원(전기말: 2,509백만원)이며, 기대신용손실율을 근거로 설정한 총당금은 22백만원입니다. 개별적으로 손상된 채권은 주로 예측하지 못한 경제적인 어려움을 겪고있는 거래업체와 관련된 채권이며, 이들 매출채권 중 일부는 담보 등을 통하여 회수될것으로 예상하고 있습니다.

다. 당기와 전기 중 대손총당금의 변동내역은 다음과 같습니다.

(단위: 천원)

구 분	당기	전기
기초	2,547,662	2,335,106
손상차손인식(*) 또는 증가액	113,564	235,916
채권 제각 및 매각	-	-
환입액(*)	(4,636)	(23,361)
기말	2,656,590	2,547,662

(*) 손상된 채권에 대한 대손총당금의 설정 및 환입은 판매비와관리비 및 기타비용에 포함되어 있습니다(주석 32 참조).

(*) 미수금에 대한 대손상각비 130백만원을 당기에 인식했습니다.

라. 전체가 제거된 양도 금융자산

회사는 당기말 현재 만기가 미도래한 채권으로서 신한은행 외 1곳에 소구권이 없는 팩토링 계약을 통하여 매출채권 37,422백만원(전기말: 54,866백만원)을 양도하여 재무제표에서 제거하였습니다. 이와 관련하여 양도일에 인식한 처분손실은 258백만원(전기말: 241백만원)입니다.

12. 재고자산:

가. 보고기간종료일 현재 회사의 재고자산 내역은 다음과 같습니다.

(단위: 천원)

구 분	당기말	전기말
상품	203,747,949	138,674,411
평가총당금	(3,102,969)	(684,246)
미착품	-	-
합 계	200,644,980	137,990,165

나. 당기 중 매출원가로 비용 인식한 재고자산의 원가는 1,816,462백만원(전기: 1,713,918백만원)입니다.

다. 당기말 현재 회사는 26,000백만원의 재고자산 양도담보를 설정하고 있습니다.

13. 종속기업 투자 :

가. 보고기간종료일 현재 종속기업 투자 내역은 다음과 같습니다.

(단위: 천원)

구 분	회사명	소재지	주요 영업활동	당기말		전기말	
				지분율(%)	장부가액	지분율(%)	장부가액
종속기업	To-Top Electronics Company Limited	홍콩	반도체 및 IT부품 유통업	100%	19,751,500	100.0	19,751,500
종속기업	SAMT VINA COMPANY Limited(*)	베트남	반도체 및 IT부품 유통업	100%	3,387,950	100.0	223,700
종속기업	SAMT SG PTE.LTD	싱가폴	반도체 및 IT부품 유통업	100%	357,360	100.0	357,360
합 계					23,496,810		20,332,560

(*) 당기에 SAMT VINA COMPANY Limited에 3,164,250천원 추가 출자하였습니다.

나. 종속회사는 4개이며 주요재무정보는 다음과 같습니다.

(단위 : 천원)

종속회사명	자산	부채	매출	당기순이익
To-Top Electronics Company Limited	186,291,283	68,834,342	534,921,197	8,886,000
To-Top Electronics Shenzhen Company Limited	20,555,350	7,689,113	104,975,313	(180,686)
SAMT VINA COMPANY Limited	3,265,449	17,478	-	(36,225)
SAMT SG PTE.LTD	204,123	6,693	-	(180,686)

종속회사의 주요재무정보는 각 종속회사의 별도재무제표 기준입니다.

14. 유형자산:

가. 당기와 전기 중 유형자산의 변동 내역은 다음과 같습니다.

(1) 당기

(단위: 천원)

구 분	토지	건물	구축물	차량운반구	기타의유형자산	건설중인자산	합 계
기초순장부가액	21,411,169	2,923,337	965,282	630,690	702,409	-	26,632,887
취득 및 자본적지출	-	-	254,619	195,511	119,689	33,314,155	33,883,974
유형자산재평가(*1)	4,693,017	741,291	-	-	-	-	5,434,308
대체(*2)	19,822,773	734,195	-	-	-	(31,685,904)	(11,128,936)
처분 및 폐기	-	-	(8,214)	-	-	-	(8,214)
감가상각비	-	(111,894)	(352,245)	(214,287)	(253,470)	-	(931,896)
기말순장부가액	45,926,960	4,286,928	859,441	611,915	568,628	1,628,252	53,882,124
총장부가액	45,926,960	4,937,096	3,444,894	1,256,162	2,200,795	1,628,252	59,394,159
감가상각누계액	-	(650,168)	(2,567,957)	(644,247)	(1,632,167)	-	(5,494,539)
국고보조금	-	-	(17,497)	-	-	-	(17,497)

(*1) 유형자산 중 토지 및 건물은 공인된 전문자격을 갖춘 독립된 외부평가인의 감정평가보고서에 근

거하여 2022년말 기준으로 평가가 이루어졌습니다.

(*2) 토지와 건물 대체액은 투자부동산에서 대체된 금액입니다.

(2) 전기

(단위: 천원)

구분	토지	건물	구축물	차량운반구	기타의유형자산	건설중인자산	합계
기초순장부가액	11,421,893	1,264,146	320,711	242,708	345,575	1,103,450	14,698,483
취득 및 자본적지출	-	-	919,768	583,916	561,519	182,405	2,247,608
유형자산재평가	2,589,413	213,908	-	-	-	-	2,803,321
대체	7,399,863	1,516,242	-	-	-	(1,285,855)	7,630,250
처분 및 폐기	-	-	-	(27,595)	-	-	(27,595)
감가상각비	-	(70,960)	(275,197)	(168,339)	(204,685)	-	(719,181)
기말순장부가액	21,411,169	2,923,336	965,282	630,690	702,409	-	26,632,887
총장부가액	21,411,169	3,590,099	3,207,589	1,101,836	2,195,847	-	31,506,540
감가상각누계액	-	(666,763)	(2,223,368)	(471,146)	(1,493,438)	-	(4,854,715)
국고보조금	-	-	(18,939)	-	-	-	(18,939)

나. 재평가모형을 적용한 유형자산을 역사적 원가로 인식하는 경우 그 금액은 다음과 같습니다.

(단위: 천원)

구분	당기말		전기말	
	토지	건물	토지	건물
취득원가	21,445,762	5,606,898	8,618,849	5,004,993
감가상각누계액	-	(1,722,896)	-	(1,587,038)
순장부금액	21,445,762	3,884,002	8,618,849	3,417,955

다. 보고기간종료일 현재 타인에게 담보로 제공되어 있는 유형자산 등의 내역은 다음과 같습니다.

(1) 당기말

(단위: 백만원)

담보제공자산	장부금액(*1)	담보설정금액	담보권자	비고
토지 및 건물	43,743	19,788	삼성전자 주식회사	(*2)
		15,900	삼성에스디아이 주식회사	
	29,388	6,000	농협은행	

(*1) 관련된 유형자산 및 투자부동산의 장부금액입니다.

(*2) 회사의 물품대금 지급과 관련하여 회사의 토지 및 건물에 근저당권 설정을 허용한 건입니다.

(2) 전기말

(단위: 백만원)

담보제공자산	장부금액(*1)	담보설정금액	담보권자	비고
--------	----------	--------	------	----

토지 및 건물	36,513	19,788	삼성전자 주식회사	(*2)
		300	주식회사 알피스페이스	(*3)

(*1) 관련된 유형자산 및 투자부동산의 장부금액입니다.

(*2) 회사의 물품대금 지급과 관련하여 회사의 토지 및 건물에 근저당권 설정을 허용한 건입니다.

(*3) 회사의 토지 및 건물에 전세권 설정을 허용한 건입니다.

라. 보고기간 종료일 현재 리스와 관련해 재무상태표에 인식된 유형별 사용권자산 및 부채의 내역은 다음과 같습니다.

(단위: 천원)

구 분	당기말	전기말
사용권자산		
건물	-	761,584
차량운반구	12,213	-
합 계	12,213	761,584
리스부채		
유동	8,875	767,327
비유동	3,568	-
합 계	12,443	767,327

마. 당기와 전기 중 리스와 관련해서 손익계산서에 인식된 금액은 다음과 같습니다.

(단위: 천원)

구 분	당기	전기
사용권자산의 감가상각비		
부동산	436,068	780,069
시설장치	-	-
차량운반구	6,466	1,199
합계	442,534	781,268
리스부채에 대한 이자비용(금융원가에 포함)	9,744	32,543
단기리스료(매출원가 및 관리비에 포함)	75,160	54,000
단기리스가 아닌 소액자산 리스료(관리비에 포함)	-	-
리스부채 측정치에 포함되지 않은 변동리스료(관리비에 포함)	38,375	33,104

15. 투자부동산:

가. 당기와 전기 중 투자부동산의 변동내역은 다음과 같습니다.

(1) 당기

(단위: 천원)

구 분	토지	건물	합 계
기초	12,638,698	1,098,831	13,737,529
처분	-	-	-
대체	10,817,030	375,078	11,192,108
공정가치 변동으로 인한 순손익	2,728,982	150,988	2,879,970
기말	26,184,710	1,624,897	27,809,607

(2) 전기

(단위: 천원)

구 분	토지	건물	합 계
기초	17,266,443	1,728,190	18,994,633
처분	-	-	-
대체	(6,995,086)	(635,163)	(7,630,250)
공정가치 변동으로 인한 순손익	2,367,341	5,805	2,373,145
기말	12,638,698	1,098,831	13,737,529

나. 당기와 전기 중 투자부동산 관련 손익은 다음과 같습니다.

(단위: 천원)

구 분	당기	전기
투자부동산처분이익	-	-
투자부동산평가이익	2,879,971	2,406,989
투자부동산평가손실	-	33,844
임대수익	640,658	814,816
운영비용	626,012	452,895

다. 회사는 공인된 전문자격을 갖추고 있으며, 평가 대상 투자부동산의 소재 지역에서 최근에 유사한 부동산을 평가한 경험이 있는 독립된 외부평가인으로부터 보고기간말 기준으로 투자부동산을 재평가했습니다. 투자부동산의 장부금액은 외부평가인의 감정평가보고서에 따른 평가금액과 일치합니다.

16. 비금융자산의 공정가치:

가. 다음은 가치평가기법에 의한 공정가치로 측정되는 토지와 건물에 대하여 분석한 것입니다. 공정가치 서열체계는 다음과 같습니다.

- 동일한 자산이나 부채에 대한 활성시장의 (조정되지 않은) 공시가격(수준 1)
- 직접적으로(예:가액) 또는 간접적으로(예: 가격에서 도출되어)관측가능한, 자산 이나 부채

에 대한 투입변수를 이용하여 산정한 공정가치. 단 수준 1에 포함된 공 시가격은 제외함(수준2)
 - 관측가능한 시장자료에 기초하지 않은, 자산이나 부채에 대한 투입변수(관측가 능하지 않 은 투입변수)를 이용하여 산정한 공정가치(수준3)

(1) 당기말

(단위: 천원)

구분	수준 3
유형자산	
- 사무용 토지 및 건물	50,213,887
투자부동산	
- 임대용 토지 및 건물	27,809,607

(2) 전기말

(단위: 천원)

구분	수준 3
유형자산	
- 사무용 토지 및 건물	24,334,506
투자부동산	
- 임대용 토지 및 건물	13,737,529

나. 공정가치 서열 수준 3으로 측정된 비금융자산의 변동내역

(1) 당기

(단위: 천원)

구분	유형자산	투자부동산	합계
기초	24,334,506	13,737,529	38,072,035
평가손익			
- 당기손익 인식분	-	2,879,971	2,879,971
- 기타포괄손익 인식분	5,434,308	-	5,434,308
취득	-	-	-
처분	-	-	-
대체	20,556,967	11,192,107	31,749,074
감가상각비	(111,894)	-	(111,894)
기말	50,213,887	27,809,607	78,023,494

(2) 전기

(단위: 천원)

구분	유형자산	투자부동산	합계
기초	12,686,039	18,994,633	31,680,672
평가손익			
당기손익 인식분	-	2,373,145	2,373,145
기타포괄손익 인식분	2,803,321	-	2,803,321
취득	1,285,855	-	1,285,855
처분	-	-	-
대체	7,630,250	(7,630,250)	-
감가상각비	(70,960)	-	(70,960)
기말	24,334,506	13,737,529	38,072,034

다. 가치평가 및 투입변수

회사는 공정가치 서열체계에서 수준 3으로 분류되는 반복적인 공정가치측정치에 대해 다음의 가치평가방법과 투입변수를 사용하고 있습니다.

(1) 당기말

(단위: 천원)

구분	공정가치	수준	가치평가방법	수준3 투입변수	비관측투입변수 추정범위
유형자산	50,213,887	3	원가법 거래사례비교법	평방미터당 가격	54 ~ 43,997
투자부동산	27,809,607	3	원가법 거래사례비교법	평방미터당 가격	157 ~ 44,004

(2) 전기말

(단위: 천원)

구분	공정가치	수준	가치평가방법	수준3 투입변수	비관측투입변수 추정범위
유형자산	24,334,506	3	원가법 거래사례비교법	평방미터당 가격	54 ~ 36,300
투자부동산	13,737,529	3	원가법 거래사례비교법	평방미터당 가격	642 ~ 36,300

매년 회사는 회사의 토지와 건물의 공정가치를 결정하기 위하여 외부의 독립된 자격이 있는 감정평가 전문가를 고용하고 있습니다. 당기말 현재 유형자산 및 투자부동산의 공정가치는 국보감정평가법인에 의해 측정되었습니다.

수준 3의 외부평가된 유형자산 및 투자부동산은 원가법 및 거래사례비교법으로 수행되었습니다. 각 투자부동산의 개별적 입지조건 및 평가시점 차이를 고려하여 가치평가는 관측가능하지 않은 투입변수를 사용하여 수행되었습니다. 외부감정평가전문가는 회사의 내부평가팀과 논의시 토지와 건물의 크기와 사용연수, 상태, 지역경제와 국가경제에서 비교가능한 가격에 근거하여 이러한 변수를 결정했습니다.

17. 무형자산:

당기와 전기 중 무형자산의 변동내역은 다음과 같습니다.

(1) 당기

(단위: 천원)

구 분	회원권	상표권	건설중인자산	합 계
기초순장부가액	3,466,198	1	-	3,466,199
취득	29,963	-	596,120	626,083
손상차손환입	40,000	-	-	40,000
대체	(100,000)	-	-	(100,000)
기말순장부가액	3,436,161	1	596,120	4,032,282
취득원가	3,466,198	216	596,120	4,062,534
상각누계액	-	(215)	-	(215)

(2) 전기

(단위: 천원)

구 분	회원권	상표권	합 계
기초순장부가액	3,466,198	1	3,466,199
손상	-	-	-
기말순장부가액	3,466,198	1	3,466,199
취득원가	3,466,198	216	3,466,413
상각누계액	-	(215)	(215)

18. 파생금융상품:

가. 보고기간종료일 현재 파생금융상품의 내역은 다음과 같습니다.

(단위: 천원)

구 분	당기말		전기말	
	자산	부채	자산	부채
통화선도	7,433,441	-	-	1,097,680

파생금융상품의 전체공정가치는 잔여만기가 12개월을 초과한다면 비유동자산(부채)로 분류하며, 12개월 이내인 경우에는 유동자산(부채)으로 분류하고 있습니다.

나. 보고기간종료일 현재 파생금융상품의 평가내역은 다음과 같습니다.

(1) 당기말

(단위: 천원)

금융기관	계약기간	결제일	약정환율(원/US\$)	계약금액(천USD)	평가이익	평가손실
SC은행	2022.08.23~2022.12.28	2023.01.06~2023.11.30	1252.00~1415.20	67,428	1,065,472	-
농협은행	2022.09.27~2022.11.30	2023.01.05~2023.10.31	1292.60~1433.80	30,966	2,028,821	-
신한은행	2022.10.25~2022.12.26	2023.01.11~2023.06.30	1268.20~1428.70	55,530	2,092,859	-
씨티은행	2022.09.14~2022.11.16	2023.01.06~2023.02.06	1320.40~1383.90	1,484	114,289	-
하나은행	2022.07.19~2022.12.29	2023.01.03~2023.10.16	1250.97~1436.04	20,735	1,217,326	-
JP은행	2022.10.05~2022.11.28	2023.01.03~2023.03.06	1325.10~1414.60	10,809	914,674	-
합 계				186,952	7,433,441	-

(2) 전기말

(단위: 천원)

금융기관	계약기간	결제일	약정환율(원/US\$)	계약금액(천USD)	평가이익	평가손실
SC은행	2021.09.06~2021.12.30	2022.01.07~2022.10.14	1157.40~1196.60	99,568	-	(892,730)
농협은행	2021.09.27~2021.12.29	2022.01.10~2022.08.31	1176.00~1192.00	28,686	-	(93,296)
신한은행	2021.09.23~2021.12.10	2022.01.10~2022.04.11	1176.55~1183.48	8,799	-	(97,288)
씨티은행	2021.09.13~2021.10.25	2022.01.28~2022.02.28	1168.80~1176.50	1,025	-	(14,366)
합 계				138,078	-	(1,097,680)

다. 회사는 상기 계약을 공정가액에 따라 평가하여 평가손익을 당기손익으로 계상하고 있습니다. 당기 중 실현된 파생상품거래이익은 8,718백만원(전기: 2,536백만원)이며, 실현된 파생상품거래손실은 31,535만원(전기: 18,296백만원)입니다.

19. 기타금융자산:

보고기간종료일 현재 기타금융자산의 내역은 다음과 같습니다.

(단위: 천원)

과 목	구분	당기말	전기말
기타유동금융자산	보증금	100,000	370,000
	현재가치할인차금	-	(5,875)
	단기대여금	5,070	14,859
기타장기금융자산	장기보증금	7,236	6,086
	현재가치할인차금	-	-
	장기미수금	-	-

	대손충당금	-	-
	순확정급여자산	1,032,326	-
합 계		1,144,632	385,070

20. 기타자산:

보고기간종료일 현재 기타자산의 내역은 다음과 같습니다.

(단위: 천원)

과 목	구분	당기말	전기말
기타유동자산	선급금	6,366	3,928
	예치보증금	100	-
	선급비용	1,178,079	740,045
	부가세환급금	5,753,721	6,422,820
	반품회수자산(*)	704,813	810,987
	소 계	7,643,079	7,977,780
기타비유동자산	기타투자자산	57,975	57,975
	장기선급비용	686,001	767,737
	소 계	743,976	825,712
합 계		8,387,055	8,803,492

(*) 당기말 현재 회사는 3개년 누적반품이력에 근거한 반품추정율(0.039%)을 적용하여 보고기간 종료 후 발생할 수 있는 매출반품 판매보증충당부채를 설정하였고, 판매보증충당부채에 매출원가율을 적용한 매입반품 반품회수자산을 반영하였습니다.

21. 매입채무 및 기타지급채무:

보고기간종료일 현재 매입채무 및 기타지급채무의 내역은 다음과 같습니다.

(1) 당기말

(단위: 천원)

구 분	매입채무	미지급금	예수금	미지급비용	합 계
일반채무	95,402,469	2,688,385	15,953,593	4,532,938	118,577,385

(2) 전기말

(단위: 천원)

구 분	매입채무	미지급금	예수금	미지급비용	합 계
일반채무	75,367,079	131,453	168,689	4,096,983	79,764,205

22. 차입금:

가. 보고기간종료일 현재 단기차입금의 내역은 다음과 같습니다.

(단위: 천원)

구 분	금융기관	당기말 이자율(%)	당기말	전기말
당좌차월	신한은행	4.52%	-	2,790
일반대출	농협은행 外	3.07% ~ 6.19%	89,000,000	41,000,000
구매자금대출	신한은행 外	5.52% ~ 5.74%	34,000,000	39,000,000
시설자금대출	농협은행	4.13%	5,000,000	-
합 계			128,000,000	80,002,790

나. 보고기간종료일 현재 회사의 리스부채 계약상 만기는 다음과 같습니다.

(1) 당기말

(단위: 천원)

금융부채의 계약상 만기	6개월 미만	6~12 개월	1~2년	2~5년	5년 초과	총 계약상 현금흐름	장부금액
리스부채	-	9,120	-	3,800	-	12,920	12,443

(2) 전기말

(단위: 천원)

금융부채의 계약상 만기	6개월 미만	6~12 개월	1~2년	2~5년	5년 초과	총 계약상 현금흐름	장부금액
리스부채	389,400	389,400	-	-	-	778,800	767,327

23. 순확정급여부채:

가. 보고기간종료일 현재 순확정급여부채와 관련하여 재무상태표에 인식한 내역은 다음과 같습니다.

(단위: 천원)

구 분	당기말	전기말
확정급여채무의 현재가치	7,003,444	7,018,097
사외적립자산의 공정가치(*1)	(8,035,770)	(6,216,680)
순확정급여부채(자산)(*2)	(1,032,326)	801,417

(*1) 사외적립자산의 공정가치에는 기존의 국민연금전환금 587천원(전기말: 1,055천원)이 포함되어 있습니다.

(*2) 당기말 퇴직급여부채의 합계액이 부의 금액으로 계산됨에 따라 사외적립자산으로 분류하였으며, 재무상태표 상 순확정급여자산(기타장기금융자산)으로 표시하였습니다.

나. 당기와 전기 중 회사의 확정급여제도에 따른 확정급여채무의 변동내역은 다음과 같습니다.

(단위: 천원)

구 분	당기	전기
기초금액	7,018,098	5,339,706
당기근무원가	1,212,919	729,452
이자비용	228,887	149,632
제도에서의 지급액:		
- 급여의 지급	(306,878)	(428,444)
- 계열사 전입	46,444	-
재측정요소		
- 인구통계적가정의 변동으로 인한 보험수리적손익	-	-
- 재무적가정의 변동으로 인한 보험수리적손익	(1,414,839)	(309,307)
- 경험적조정으로 인한 보험수리적손익	218,813	1,537,058
과거근무원가	-	-
보고기간말 금액	7,003,444	7,018,097

다. 당기와 전기 중 회사의 사외적립자산의 변동내역은 다음과 같습니다.

(단위: 천원)

구 분	당기	전기
기초금액	6,216,680	5,115,067
이자수익	201,660	143,078
사외적립자산 불입액	1,900,000	1,500,000
제도에서의 지급액:		
- 급여의 지급	(209,036)	(428,737)
- 계열사 전입	46,444	-
- 기타 퇴직급여 지급	-	-
보험수리적손익	(119,978)	(112,728)
보고기간말 금액	8,035,770	6,216,680

라. 당기와 전기 중 회사의 확정급여채무를 산출함에 있어 사용한 주요 가정은 다음과 같습니다.

구 분	당기	전기
할인율	5.74%	3.39%
임금인상율	3.87%	3.94%

마. 보고기간종료일 현재 사외적립자산은 대부분 현금및현금성자산으로 구성되어 있습니다.

바. 당기 및 전기 중 회사가 인식한 손익의 내역은 다음과 같습니다.

(단위: 천원)

구 분	당기	전기
당기근무원가	1,212,919	729,453
확정급여채무의 이자비용	228,888	149,632
사외적립자산의 이자수익	(201,660)	(143,078)
과거근무원가	-	-
합 계	1,240,147	736,006
판매비와관리비(*1)	2,212,043	1,646,328

(*1) 당기 판매비와관리비에는 확정기여제도에 의한 퇴직급여비용 971,897천원(전기: 확정기여제도 퇴직급여비용 910,322천원)이 포함되어 있습니다(주석 32 참조).

사. 보고기간종료일 현재 주요 가정의 변동에 따른 확정급여채무의 민감도 분석 내역은 다음과 같습니다.

(단위: 천원)

주요 가정	확정급여채무에 대한 영향	
	1% 상승	1% 하락
할인율	(489,462)	551,621
임금상승률	567,860	(511,502)

할인률인 우량채 수익률의 하락은 제도가 보유하고 있는 채무증권의 가치를 일부 증가시켜 상쇄효과가 있으나, 확정급여부채의 증가를 통해 가장 유의적인 위험에 노출되어 있습니다.

상기의 민감도 분석은 다른 가정은 일정하다는 가정하에 산정되었으나, 실무적으로는 여러 가정이 서로 관련되어 변동됩니다. 주요 보험수리적가정의 변동에 대한 확정급여채무의 민감도는 재무상태표에 인식된 확정급여채무 산정시 사용한 예측단위접근법과 동일한 방법을 사용하여 산정되었습니다. 민감도분석에 사용된 방법 및 가정은 전기와 동일합니다.

아. 회사는 확정급여제도를 통하여 다양한 위험에 노출되어 있으며, 가장 유의적인 위험은 아래와 같습니다.

(1) 우량채 수익률의 하락

우량채 수익률의 하락은 확정급여부채를 증가시키는 효과가 있습니다.

(2) 물가상승위험

대부분의 확정급여채무는 물가상승률과 연동되어 있으며, 물가상승률이 높을수록 높은 수준의 부채가 인식됩니다. 단, 대부분의 경우 극단적인 물가상승으로 인한 영향을 방지하기 위하여 연금제도에 영향을 미치는 물가상승률의 상한을 규정하고 있습니다.

자. 당기말 현재 확정급여채무의 가중평균만기는 7.84년(전기말: 8.94년)입니다. 당기말 현재 할인되지 않은 연금 급여지급액의 만기 분석은 아래와 같습니다.

(단위: 천원)

구분	1년미만	1~2년미만	2~5년미만	5년이상	합계
급여지급액	299,904	832,488	4,851,294	48,897,523	54,881,209

24. 기타금융부채:

보고기간종료일 현재 기타금융부채의 내역은 다음과 같습니다.

(단위: 천원)

과목	구분	당기말	전기말
기타유동금융부채	임대보증금(*)	191,560	391,560
	현재가치할인차금	-	(880)
기타장기금융부채	장기임대보증금	200,000	-
	현재가치할인차금	(13,863)	-
합계		377,697	390,680

(*) 보고기간 종료일 현재 잔여 임대기간 1년 미만에 해당하여 기타유동금융부채로 분류하였습니다.

25. 기타부채:

보고기간종료일 현재 기타부채의 내역은 다음과 같습니다.

(단위: 천원)

과목	구분	당기말	전기말
기타유동부채	선수금	1,028,807	9,859,866
	선수수익	-	877
	금융보증부채	359,496	198,922
	판매보증충당부채(*)	741,417	852,787
	소계	2,129,720	10,912,452
기타비유동부채	선수수익	13,765	-
	장기미지급금	154,113	-
	소계	167,878	-
합계		2,297,598	10,912,452

(*) 당기말 현재 회사는 3개년 누적반품율에 근거한 반품추정율(0.039%)을 적용하여 보고기간 종료 후 발생할 수 있는 매출반품 판매보증충당부채를 설정하였습니다.

26. 납입자본:

가. 당기말 현재 회사의 발행할 주식의 총수 및 발행주식수(보통주)는 각각 200,000,000주 및 99,995,067주이며 1주당 액면가액은 500원입니다.

나. 당기와 전기 중 자본금과 주식발행초과금의 변동내역은 다음과 같습니다.

(단위: 천원)

구 분	주식수(주)	자본금	주식발행초과금(*)	합 계
2022년 12월 31일(당기말)	99,995,067	49,997,533	64,828,440	114,825,973
2021년 12월 31일(전기말)	99,995,067	49,997,533	64,828,440	114,825,973

(*) 회사의 주식발행초과금은 유상증자시 액면가액을 초과하여 발행한 금액에서 신주발행비를 차감한 금액으로 자본전입 및 결손금의 보전에만 사용할 수 있습니다.

27. 이익잉여금:

가. 보고기간종료일 현재 이익잉여금의 구성내역은 다음과 같습니다.

(단위: 천원)

구 분	당기말	전기말
법정적립금:		
이익준비금(*)	8,181,591	6,221,689
이익잉여금	138,670,802	111,911,897
합 계	146,852,392	118,133,586

(*) 회사는 상법상의 규정에 따라 자본금의 50%에 달할 때까지 매 결산기마다 금전에 의한 이익배당액의 10% 이상을 이익준비금으로 적립하도록 되어 있습니다. 동 이익준비금은 현금으로 배당할 수 없으나 자본전입 또는 결손보전을 위해서는 사용될 수 있으며, 자본준비금과 이익준비금의 총액이 자본금의 1.5배를 초과하는 경우 그 초과한 금액 범위에서 자본준비금과 이익준비금을 감액할 수 있습니다.

나. 보고기간종료일 현재 이익잉여금처분계산서는 다음과 같습니다.

(단위: 천원)

과 목	제 33 (당 기)		제 32 (전 기)	
	처분예정일: 2023년 3월 24일		처분확정일: 2022년 3월 25일	
미처분이익잉여금		138,670,802		111,911,897
전기이월이익잉여금	90,352,982		67,957,121	
순확정급여채무의 재측정요소	850,078		(1,045,572)	

당기순이익	47,467,742		45,000,348	
이익잉여금처분액		(24,792,752)		(21,558,914)
이익준비금	(2,253,887)		(1,959,901)	
배당금 [주당배당금(률) 당기 : 230원(46%) 전기 : 200원(40%)]	(22,538,865)		(19,599,013)	
차기이월미처분이익잉여금		113,878,050		90,352,983

28. 기타자본항목:

보고기간종료일 현재 기타자본항목의 내역은 다음과 같습니다.

(단위: 천원)

구 분	당기말	전기말
기타자본잉여금	1,931,069	1,931,069
자기주식(*)	(7,408,030)	(7,408,030)
유형자산재평가잉여금	11,021,391	6,621,033
합 계	5,544,430	1,144,072

(*) 회사는 2000년부터 2020년까지 주가안정을 위하여 몇 차례 이사회결의를 통해 자기주식을 장내 거래로 취득하였으며 보고기간종료일 현재 총 자기주식수는 2,000,000주이며 취득원가인 7,408,030천원을 기타자본항목으로 계상하였습니다.

29. 매출액:

당기와 전기 중 매출액의 구성 내역은 다음과 같습니다.

(단위: 천원)

구 분	당기	전기
상품매출	1,910,019,547	1,799,645,512
기타매출	776,631	1,533,531
합 계	1,910,796,178	1,801,179,043

30. 비용의 성격별 분류:

당기와 전기 중 비용의 성격별 분류 내역은 다음과 같습니다.

(단위: 천원)

구 분	당기	전기
-----	----	----

재고자산(상품)의 변동	(62,654,815)	(53,353,198)
재고자산(상품)매입액	1,879,116,933	1,767,270,819
인건비	18,217,460	15,189,344
복리후생비	2,184,980	1,636,717
지급수수료	3,046,507	2,480,495
감가상각비	1,374,430	1,500,449
광고선전비	566,433	50,459
운반비	774,625	897,899
대손상각비(환입)	(20,572)	212,556
기타	4,295,388	3,337,725
매출원가 및 판매비와관리비의 합계	1,846,901,369	1,739,223,264

31. 판매비와관리비:

당기와 전기 중 판매비와관리비의 주요 내역은 다음과 같습니다.

(단위: 천원)

구 분	당기	전기
급여	16,005,417	13,543,016
퇴직급여	2,212,043	1,646,328
복리후생비	2,184,980	1,636,717
세금과공과	287,212	238,669
지급수수료	3,046,507	2,480,495
감가상각비	1,374,430	1,500,449
광고선전비	566,433	50,459
운반비	774,625	897,899
대손상각비(환입)	(20,572)	212,556
기타	4,008,176	3,099,055
합계	30,439,251	25,305,643

32. 종업원급여:

당기와 전기 중 종업원급여의 내역은 다음과 같습니다.

(단위: 천원)

구 분	당기	전기
급여	16,005,417	13,543,016
퇴직급여(확정급여제도)	1,240,147	736,006

퇴직급여(확정기여제도)	796,822	814,646
퇴직급여(기타)(*)	175,075	95,676
합 계	18,217,461	15,189,344

(*) 퇴직급여(기타)는 퇴직위로금 및 확정급여제도에 가입되지 아니한 인원에 대한 퇴직금 지급액입니다.

33. 기타수익 및 기타비용:

당기와 전기 중 기타수익 및 비용의 내역은 다음과 같습니다.

(단위: 천원)

구 분	당기	전기
기타수익:		
외환차익	37,965,788	16,037,766
외화환산이익	598,109	451,113
통화선도거래이익	8,718,077	2,536,200
통화선도평가이익	7,433,441	-
투자부동산평가이익	2,879,971	2,406,989
유형자산처분이익	8,836	16,791
기타의대손충당금환입	-	100,000
무형자산손상차손환입	40,000	-
종속기업보증수익	198,922	-
잡이익	225,944	257,748
합 계	58,069,088	21,806,607
2. 기타비용:		
외환차손	15,923,749	1,231,354
외화환산손실	5,155,087	76,638
기부금	101,400	511,200
유형자산처분손실	6,214	295
기타의대손상각비	129,500	-
종속기업보증료	214,057	108,094
통화선도거래손실	31,534,767	18,296,114
통화선도평가손실	-	1,097,680
투자부동산평가손실	-	33,844
잡손실	5,656	142,884
합계	53,070,430	21,498,103

34. 금융수익 및 금융비용:

당기와 전기 중 금융수익 및 금융비용의 내역은 다음과 같습니다.

(단위: 천원)

구 분	당기	전기
금융수익:		
이자수익	115,591	49,132
당기손익공정가치측정 금융자산평가이익	55,114	1,336,193
당기손익공정가치측정 금융자산처분이익	-	-
합 계	170,705	1,385,325
금융비용:		
이자비용	4,387,150	2,979,759
당기손익공정가치측정 금융자산처분손실	936,493	611,939
당기손익공정가치측정 금융자산평가손실	94,198	38,324
합 계	5,417,841	3,630,022

35. 영업으로부터 창출된 현금흐름:

가. 영업으로부터 창출된 현금흐름

당기와 전기 중 영업으로부터 창출된 현금흐름의 내역은 다음과 같습니다.

(단위: 천원)

구 분	당기	전기
1. 당기순이익	47,467,742	45,000,348
2. 조정		
퇴직급여	1,240,147	879,084
급여	154,113	-
기부금	200	-
감가상각비	1,374,430	1,500,449
대손상각비(환입)	(20,572)	212,556
기타의대손상각비(환입)	129,500	(100,000)
외화환산손실	5,155,087	76,638
통화선도거래손실	31,534,766	18,296,115
통화선도평가손실	-	1,097,680
재고자산평가손실(환입)	2,418,722	64,745

이자비용	4,387,151	2,979,759
법인세비용	16,178,588	15,019,238
기타 현금유출이 없는 비용등의 가산	1,250,962	684,401
외화환산이익	(598,109)	(451,113)
통화선도평가이익	(7,433,441)	-
통화선도거래이익	(8,718,077)	(2,536,200)
이자수익	(115,591)	(49,132)
기타 현금유입이 없는 수익등의 차감	(3,187,869)	(3,759,973)
3. 순운전자본의 변동		
매출채권의 증감	15,508,209	(71,744,930)
기타채권의 증감	(4,166,614)	(1,545,341)
재고자산의 증감	(65,073,538)	(53,417,943)
기타유동자산의 증감	124,079	(143,368)
반품회수자산의 증감		-
기타장기금융자산의 증감	78,302	115,262
매입채무의 증감	20,626,727	16,661,987
기타채무의 증감	18,480,992	1,589,544
기타유동부채의 증감	(8,945,236)	6,194,582
기타비유동부채의 증감	(833)	-
퇴직급여채무의 감소	(1,899,532)	(1,642,783)
금융보증부채의 증감	366,268	-
4. 영업에서 창출된 현금흐름	66,316,573	(25,018,395)

나. 현금의 유·출입이 없는 거래 중 중요한 사항

당기와 전기 중 현금의 유입과 유출이 없는 거래 중 중요한 사항은 다음과 같습니다.

(단위: 천원)

구 분	당기	전기
공동지배기업투자의 종속기업 대체	-	19,751,500
투자부동산에서 유형자산으로 분류변경	-	7,630,250
건설중인자산에서 투자부동산으로 분류변경	11,192,108	-
리스의 처분	325,516	-
유형자산재평가이익	5,434,308	2,803,321
불용자산 폐기	-	1,250,773
이익준비금의 적립	1,763,911	1,385,931

다. 재무활동에서 생기는 부채의 조정내역

당기와 전기 중 재무활동에서 생기는 부채의 조정내역은 다음과 같습니다.

(1) 당기

(단위: 천원)

구분	기초	재무 현금흐름	비현금거래				당기말
			조기종료	신규계약 및 갱신	현재가치 할인차금상각	대체	
단기차입금	80,002,790	47,997,210	-	-	-	-	128,000,000
유동 리스부채	767,327	(452,766)	(330,542)	8,875	9,141	6,840	8,875
비유동 리스부채	-	-	-	9,804	604	(6,840)	3,568

(2) 전기

(단위: 천원)

구분	기초	재무 현금흐름	비현금거래			당기말
			신규계약 및 갱신	현재가치 할인차금상각	대체	
단기차입금	21,000,000	59,002,790	-	-	-	80,002,790
임대보증금	497,156	(108,440)	-	1,964	-	390,680
유동 리스부채	358,965	(800,079)	429,641	-	778,800	767,327
비유동 리스부채	328,502	-	441,559	8,739	(778,800)	-

36. 법인세비용 및 이연법인세:

가. 당기와 전기 중 법인세비용의 주요 구성내역은 다음과 같습니다.

(단위: 천원)

구분	당기	전기
법인세부담액	16,249,803	11,533,349
일시적차이로 인한 이연법인세 변동액	1,300,393	3,807,714
자본에 직접 반영된 이연법인세	(1,259,920)	(321,826)
기타	(111,687)	-
법인세비용	16,178,589	15,019,238

나. 당기와 전기의 법인세비용차감전순이익에 대한 법인세비용과 회사의 이익에 대해 적용되는 가중 평균세율을 사용하여 이론적으로 계산된 금액과의 차이는 다음과 같습니다.

(단위: 천원)

구분	당기	전기
법인세비용차감전순이익	63,646,331	60,019,585

적용세율에 따른 법인세부담액	15,402,412	14,062,740
영구적차이	887,864	350,934
법인세추납액(환급액)	(111,687)	-
미인식이연법인세자산의 실현	-	-
기타	-	605,563
법인세비용	16,178,589	15,019,238
유효세율 (법인세비용 ÷ 법인세비용차감전순이익)	25%	25%

다. 당기와 전기의 주요 누적일시적차이 및 이연법인세자산(부채)의 증감내역은 다음과 같습니다.

(1) 당기

(단위: 천원)

계정과목	누적일시적차이			이연법인세자산(부채)		
	기초잔액	증감액	기말잔액	기초 이연법인세 자산(부채)	증감액	기말 이연법인세 자산(부채)
I. 미래차감할 일시적차이						
대손충당금	512,972	282,331	795,303	112,854	54,160	167,014
재고자산평가충당금	684,246	2,418,722	3,102,968	150,534	501,089	651,623
확정급여채무	7,018,097	(14,653)	7,003,444	1,543,981	(73,258)	1,470,723
당기손익공정가치평가차손	315,664	(57,360)	258,304	69,446	(15,202)	54,244
대손금	271,725	-	271,725	59,780	(2,717)	57,062
유형자산평가손실	963,305	-	963,305	211,927	(9,633)	202,294
감가상각비	330,045	52,251	382,296	72,610	7,672	80,282
추정매출원가차감	-	2,581,013	2,581,013	-	542,013	542,013
기타	2,710,038	163,862	2,873,900	596,208	7,311	603,519
소 계	12,806,092	5,426,166	18,232,258	2,817,340	1,011,434	3,828,774
II. 미래가산할 일시적차이						-
사외적립자산	(6,215,624)	(741,375)	(6,956,999)	(1,367,437)	(93,532)	(1,460,970)
투자부동산평가이익	(10,324,120)	(2,879,971)	(13,204,091)	(2,271,306)	(501,553)	(2,772,859)
감가상각누계액(투자부동산)	(221,422)	-	(221,422)	(48,713)	2,214	(46,499)
유형자산재평가잉여금	(8,490,023)	(5,434,308)	(13,924,331)	(1,867,805)	(1,056,305)	(2,924,109)
추정매출액차감	-	(3,290,656)	(3,290,656)	-	(691,038)	(691,038)
기타	(2,322,123)	24,595	(2,297,528)	(510,867)	28,386	(482,481)
소 계	(27,573,312)	(12,321,715)	(39,895,027)	(6,066,129)	(2,311,827)	(8,377,956)
III. 결손금						
합 계(I+II+III)	(14,767,219)	(6,895,549)	(21,662,769)	(3,248,788)	(1,300,393)	(4,549,181)

(2) 전기

(단위: 천원)

계정과목	누적일시적차이			이연법인세자산(부채)		
	기초잔액	증감액	기말잔액	기초 이연법인세 자산(부채)	증감액	기말 이연법인세 자산(부채)

	기초잔액	증감액	기말잔액	기초	증감액	기말
				이연법인세 자산(부채)		이연법인세 자산(부채)
I. 미래차감할 일시적차이						
대손충당금	1,104,400	(591,428)	512,972	242,968	(130,114)	112,854
재고자산평가충당금	1,870,275	(1,186,029)	684,246	411,460	(260,926)	150,534
확정급여채무	4,984,299	2,033,798	7,018,097	1,096,546	447,436	1,543,981
기타의대손상각비	100,000	(100,000)	-	22,000	(22,000)	-
매도가능증권손상차손	315,664	-	315,664	69,446	-	69,446
대손금	271,725	-	271,725	59,780	-	59,780
유형자산평가손실	963,305	-	963,305	211,927	-	211,927
감가상각비	255,605	74,440	330,045	56,233	16,377	72,610
기타	2,124,461	585,577	2,710,038	467,381	128,827	596,208
소 계	11,989,735	816,357	12,806,092	2,637,742	179,599	2,817,340
II. 미래가산할 일시적차이						
사외적립자산	(4,984,299)	(1,231,325)	(6,215,624)	(1,096,546)	(270,892)	(1,367,437)
투자부동산평가이익	(7,950,975)	(2,373,145)	(10,324,120)	(1,749,214)	(522,092)	(2,271,306)
감가상각누계액(투자부동산)	(221,422)	-	(221,422)	(48,713)	-	(48,713)
유형자산재평가잉여금	(5,686,701)	(2,803,321)	(8,490,023)	(1,251,074)	(616,731)	(1,867,805)
기타	(784,850)	(1,537,272)	(2,322,123)	(172,667)	(338,200)	(510,867)
소 계	(19,628,247)	(7,945,065)	(27,573,312)	(4,318,214)	(1,747,914)	(6,066,129)
III. 결손금	10,172,989	(10,172,989)	-	2,238,057	(2,238,057)	-
합 계(I+II+III)	2,534,476	(17,301,696)	(14,767,219)	557,585	(3,806,373)	(3,248,788)

이연법인세자산에 대한 미래 실현가능성은 회사의 성과, 전반적인 경제환경과 산업에 대한 전망, 향후 예상 과세소득 등 다양한 요소들을 고려하여 평가합니다. 회사는 주기적으로 이러한 사항들을 검토하고 있습니다.

라. 당기와 전기 중 자본에 직접 가감된 일시적 차이는 다음과 같습니다.

(단위: 천원)

구 분	당기말			전기말		
	반영 전	법인세효과	반영 후	반영 전	법인세효과	반영 후
순확정급여부채의 재측정요소	1,076,048	(225,970)	850,078	(1,340,477)	294,905	(1,045,572)
유형자산재평가잉여금	5,434,308	(1,033,950)	4,400,358	2,803,321	(616,731)	2,186,591

37. 주당순손익:

가. 당기와 전기의 기본주당순손익의 산정내역은 다음과 같습니다.

구 분	당기	전기
당기순이익(단위: 천원)	47,467,742	45,000,348
÷ 가중평균유통보통주식수(*)	97,995,067	97,995,067

기본주당순이익(단위: 원)	484	459
----------------	-----	-----

(*) 자기주식 2,000,000주가 차감되어 있습니다(주석 29 참조).

나. 보고기간종료일 현재 회사는 장래에 보통주의 발행을 청구할 수 있는 잠재적 보통주를 발행하고 있지 않고 있으며, 희석효과가 없으므로 희석주당순이익은 기본주당순이익과 동일합니다.

38. 우발채무 및 약정사항:

가. 보고기간종료일 현재 회사가 금융기관과 체결한 주요 약정내역은 다음과 같습니다.

(단위: 백만원, 천미불)

약정내역(*)	금융기관명	한도	
		당기말	전기말
당좌차월	신한은행	1,000	1,000
구매자금대출	SC은행 外	78,000	73,000
기업어음(CP)	우리종합금융	20,000	20,000
일반대출	JP모간체이스은행 外	109,000	66,000
무역금융	한국수출입은행	20,000	20,000
시설자금대출	농협은행	5,000	-
외상채권담보대출(원화)	신한은행 外	40,600	40,600
외상채권담보대출(외화)	SC은행	USD 25,000	-

나. 보고기간종료일 현재 회사가 제공받고 있는 지급보증 내역은 다음과 같습니다.

(단위: 백만원)

약정내역	기관명	당기말		전기말	
		사용액	한도액	사용액	한도액
물품대금지급보증	산업은행 外	112,400	121,000	93,400	96,000
이행지급보증	서울보증보험	12,500	12,500	12,500	12,500

다. 보고기간종료일 현재 회사는 삼성전자 주식회사와 반도체 및 기타 관련제품 대리점 계약(약정)을 체결하고 있으며, 당기 중 상품 매입액의 77%(전기: 80%) 이상을 삼성전자 주식회사로부터 공급받고 있습니다. 당기 중 삼성전자 주식회사로부터의 매입액은 1,448,287백만원(전기: 1,420,004백만원)입니다.

라. 특수관계자에 대한 지급보증내용은 다음과 같습니다.

(단위: 천USD)

특수관계자	차입처	채무보증금액
To-Top Electronics Company Limited	한국수출입은행	20,000
	Standard Chartered Bank(Hong Kong)	26,000

	Limited(*)	
	Citibank N.A. Hong Kong Branch(*)	26,400
	DBS Bank Ltd., HongKong Branch	15,000
SAMT SG PTE.LTD.	Citibank N.A. Singapore Branch	12,000
합 계		99,400

(*) 위 지급보증을 위해 당사는 SC제일은행과 한국씨티은행으로부터 동액의 지급보증을 제공받고 있습니다.

39. 특수관계자와의 거래:

가. 지배·종속기업 등 현황

구 분	회사명		지분율(%)
	당기말	전기말	
지배기업	삼지전자 주식회사	삼지전자 주식회사	50.4 (*)
종속기업	To-Top Electronics Company Limited	To-Top Electronics Company Limited	100.0
	To-Top Electronics Shenzhen Company Limited	To-Top Electronics Shenzhen Company Limited	100.0
	SAMT VINA Company Limited	SAMT VINA Company Limited	100.0
	SAMT SG PTE.LTD	SAMT SG PTE.LTD	100.0
기타특수관계자	에스제이세일엔지니어링(주)	-	-
	세일이엔에스㈜	세일이엔에스㈜	-
	SEILENS VIETNAM Co., Ltd.	SEILENS VIETNAM Co., Ltd.	-
	WUXI KOREA SEIL EQUIPMENT ENGINEERING Co., Ltd	WUXI KOREA SEIL EQUIPMENT ENGINEERING Co., Ltd	-
	SEILENS MYANMAR Co., Ltd	SEILENS MYANMAR Co., Ltd	-
	SAMJI ELECTRONICS JAPAN	SAMJI ELECTRONICS JAPAN	-
	에스제이세일기공	에스제이세일기공	-
	㈜에스제이일렉콤	㈜에스제이일렉콤	-
	㈜삼지자원개발	㈜삼지자원개발	-
	아이비에스넷	아이비에스넷	-
	삼일씨앤씨㈜	삼일씨앤씨㈜	-
	㈜아이큐스타	㈜아이큐스타	-
	명윤㈜	명윤㈜	-
	스탠다드인터내셔널(유)	스탠다드인터내셔널(유)	-

(*) 자기주식 제외 지분율입니다.

나. 특수관계자와의 거래내역

당기와 전기 중 매출 등 거래가 있는 특수관계자와의 거래내역은 다음과 같습니다.

(1) 당기

(단위: 천원)

구 분	회사명	거래내역	

		매출 등	유·무형자산 매각	매입 등	유·무형자산 매입
지배기업	삼지전자 주식회사	10,616	-	-	-
종속기업	To-Top Electronics Company Limited	1,575,873	-	-	-

(2) 전기

(단위: 천원)

구 분	회사명	거래내역			
		매출 등	유·무형자산 매각	매입 등	유·무형자산 매입
지배기업	삼지전자 주식회사	40,459	-	-	-
종속기업	To-Top Electronics Company Limited	293,715	-	-	-

다. 특수관계자에 대한 채권·채무 등 잔액

보고기간종료일 현재 특수관계자에 대한 채권·채무 등 잔액은 다음과 같습니다.

(1) 당기말

(단위: 천원)

구 분	회사명	채권	
		미수수익	대여금
종속기업	To-Top Electronics Company Limited	73,149	-
종속기업	SAMT VINA Company Limited	-	5,070

(2) 전기말

(단위: 천원)

구 분	회사명	채권	
		매출채권	미수수익
지배기업	삼지전자 주식회사	37,799	-
종속기업	To-Top Electronics Company Limited	-	27,276

라. 특수관계자와의 자금거래

(1) 당기 중 특수관계자와의 자금거래는 다음과 같습니다.

(단위: 천원)

구분	회사명	배당금의 지급	현금출자	자금대여 거래	
				차입	상환
지배기업	삼지전자 주식회사	9,967,615	-	-	-

종속기업	SAMT VINA	-	-	-	4,849
종속기업	SAMT SG	-	-	-	4,940

(2) 전기 중 특수관계자와의 자금거래는 다음과 같습니다.

(단위: 천원)

구분	회사명	배당금의 지급	현금출자	자금차입 거래	
				대여	회수
지배기업	삼지전자 주식회사	7,475,711	-	-	-
기타특수관계자	이기남	-	-	9,000,000	9,000,000

마. 지급보증 및 담보제공

보고기간종료일 현재 회사가 특수관계자의 자금조달 등을 위하여 제공하고 있는 지급보증은 다음과 같습니다.

(단위: 천USD)

특수관계자	차입처	채무보증금액
To-Top Electronics Company Limited	한국수출입은행	20,000
	Standard Chartered Bank(Hong Kong) Limited	26,000
	Citibank N.A. Hong Kong Branch	26,400
	DBS Bank Ltd., HongKong Branch	15,000
SAMT SG PTE.LTD.	Citibank N.A. Singapore Branch	12,000
합 계		99,400

바. 주요 경영진에 대한 보상 내역

당기와 전기 중 주요 경영진에 대한 보상내역은 다음과 같습니다.

(단위: 천원)

구분	당기	전기
급여	5,591,262	5,184,074
퇴직급여	1,671,269	3,114,734
합 계	7,262,531	8,298,808

주요 경영진은 이사회 구성원인 등기·미등기임원, 재무책임자 및 내부감사책임자를 포함하고 있습니다.

40. 보고기간 후 사건

2022년 12월 21일에 종속회사인 To-Top Electronics로 사업자금대출에 대한 채무보증 USD 15,000,000을 결의 하였습니다. 이는 The Hongkong and Shanghai Banking Corporation Limited(HSBC)의 신규 채무보증이며, 지급보증 기간은 2023년 1월 1일로부터 2023년 12월 31일까지입니다.

6. 배당에 관한 사항

가. 배당에 관한 회사정책, 제한사항 등

당사는 정관에 의거 매년 일정 수준의 배당을 실시하고 있으며, 주주가치 제고를 위해 배당금을 지속 확대하고 있습니다. 또한 당사는 구체적인 자사주 매입 및 소각 등에 대한 계획은 없으며 주주가치 제고를 위해 지속적으로 노력하고 있습니다. 향후에도 현재의 배당 기조를 유지하며 지속적으로 배당 성향을 확대해 나갈 예정입니다.

당사는 정관에서 배당에 관하여 다음과 같이 규정하고 있습니다.

제44조(이익금의 처분) 본 회사는 매 사업년도의 처분전이익잉여금을 다음과 같이 처분한다.

1. 이월 손실금의 보전
2. 이익준비금
3. 기타의 법정적립금
4. 배당금
5. 임의적립금
6. 기타의 이익잉여금처분액
7. 차기이월 이익잉여금

제45조(이익배당) ① 이익의 배당은 금전 또는 금전 외의 재산으로 할 수 있다.

② 이익의 배당을 주식으로 하는 경우 수종의 주식을 발행한 때에는 주주총회 결의로 그와 다른 종류의 주식으로도 할 수 있다.

③ 제1항의 배당은 매 결산기말 현재의 주주명부에 기재된 주주 또는 등록된 질권자에게 지급한다.

④ 이익배당은 주주총회의 결의로 정한다. 다만, 제43조 제4항에 따라 재무제표를 이사회가 승인하는 경우 이사회 결의로 이익배당을 정한다.

제46조(배당금지청구권의 소멸시효) ① 배당금의 지급청구권은 5년간 이를 행사 하지 아니하면 소멸시효가 완성한다.

② 제1항의 시효의 완성으로 인한 배당금은 본 회사에 귀속한다.

제46조의2 (분기배당) ① 회사는 이사회 결의로 사업년도 개시일로부터 3월, 6월 및 9월의 말일의 주주에게 자본시장과 금융투자업에 관한 법률 제165조의12에 의한 분기배당을 할 수 있다. 분기배당은 금전으로 한다.

② 제1항의 결의는 분기배당 기준일 이후 45일내에 해야 한다.

③ 분기배당은 직전결산기의 대차대조표상의 순자산액에서 다음 각호의 금액을 공제한 금액을 한도로 한다.

1. 직전결산기의 자본금의 액

2. 직전결산기까지의 적립된 자본준비금과 이익준비금의 합계액
 3. 직전결산기의 정기주주총회에서 이익배당하기로 정한 금액
 4. 직전결산기까지 정관의 규정 또는 주주총회의 결의에 의해 특정목적을 위해 적립한 임의 적립금
 5. 상법시행령 제19조에서 정한 미실현이익
 6. 분기배당에 따라 당해 결산기에 적립해야 할 이익준비금의 합계액
- ④ 사업년도 개시일 이후 제1항의 기준일 이전에 신주를 발행한 경우(준비금의 자본전입, 주식배당, 전환사채의 전환청구, 신주인수권부사채의 신주인수권 행사에 의한 경우를 포함한다)에는 분기배당에 관해서는 당해 신주는 직전사업년도말에 발행된 것으로 본다. 다만 분기배당 후에 발행된 신주에 대하여는 분기배당 기준일 직후에 발행된 것으로 본다.

나. 최근3사업연도 배당에 관한 사항

구 분	주식의 종류	당기	전기	전전기
		제33기	제32기	제31기
주당액면가액(원)		500	500	500
(연결)당기순이익(백만원)		57,790	60,141	43,362
(별도)당기순이익(백만원)		47,468	45,000	26,284
(연결)주당순이익(원)		590	614	440
현금배당금총액(백만원)		22,539	19,599	14,699
주식배당금총액(백만원)		-	-	-
(연결)현금배당성향(%)		39.0	32.6	33.9
현금배당수익률(%)	보통주	7.9	4.4	6.0
	종류주	-	-	-
주식배당수익률(%)	보통주	-	-	-
	종류주	-	-	-
주당 현금배당금(원)	보통주	230	200	150
	종류주	-	-	-
주당 주식배당(주)	보통주	-	-	-
	종류주	-	-	-

상기 표의 당기 현금배당금은 정기주주총회 승인 전 금액으로 향후 정기주주총회에서 부결되거나 수정이 발생한 경우 정정보고서를 통해 그 내용 및 사유 등을 반영할 예정입니다.

- ※ (연결)당기순이익은 연결당기순이익의 지배기업 소유지분 귀속분입니다.
- ※ (연결)주당순이익 : 연결당기순이익 ÷ 가중평균 유통보통주식수
- ※ (연결)현금배당성향 : 현금배당총액/지배기업 소유주 지분 기준 당기순이익
- ※ 현금배당수익율 : 1주당 현금배당금/과거 1주일간 배당부 증가의 평균
(주주명부 폐쇄일 2거래일전부터 과거1주일간 공표된 최종시세가격의 산술평균가격)
- ※ 주당순이익은 기본주당 순이익입니다.

다. 과거 배당 이력

(단위: 회, %)

연속 배당횟수		평균 배당수익률	
분기(중간)배당	결산배당	최근 3년간	최근 5년간
-	6	6.1	6.32

- ※ 실제배당이 확정된 제27기부터 제32기까지의 배당 이력으로 계산했습니다.
- ※ 당사의 결산배당은 2016년(제27기)부터 연속 배당 중입니다.
- ※ 평균 배당수익률은 보통주 배당수익률이며, 단순평균법으로 계산했습니다.(예: 최근 3년간 평균 배당수익률은 3년간 배당수익률의 합을 3으로 나눔)

7. 증권의 발행을 통한 자금조달에 관한 사항

7-1. 증권의 발행을 통한 자금조달 실적

[지분증권의 발행 등과 관련된 사항]

가. 증자(감자)현황

(기준일 : 2022년 12월 31일)

(단위 : 원, 주)

주식발행 (감소)일자	발행(감소) 형태	발행(감소)한 주식의 내용				비고
		종류	수량	주당 액면가액	주당발행 (감소)가액	
-	-	-	-	-	-	-

나. 전환사채(신주인수권부사채) 등 발행현황

- 해당사항 없음.

[채무증권의 발행 등과 관련된 사항]

채무증권 발행실적

(기준일 : 2022년 12월 31일)

(단위 : 백만원, %)

발행회사	증권종류	발행방법	발행일자	권면(전자등록)총액	이자율	평가등급 (평가기관)	만기일	상환 여부	주관회사
(주)에스에이엠티	기업어음증권	사모	2022년 03월 08일	10,000	3.05	-	2022년 06월 08일	상환	-
(주)에스에이엠티	기업어음증권	사모	2022년 03월 08일	10,000	3.05	-	2022년 06월 08일	상환	-
합 계	-	-	-	20,000	-	-	-	-	-

기업어음증권 미상환 잔액

(기준일 : 2022년 12월 31일)

(단위 : 백만원)

잔여만기		10일 이하	10일초과 30일이하	30일초과 90일이하	90일초과 180일이하	180일초과 1년이하	1년초과 2년이하	2년초과 3년이하	3년 초과	합 계
미상환	공모	-	-	-	-	-	-	-	-	-

잔액	사모	-	-	-	-	-	-	-	-	-
	합계	-	-	-	-	-	-	-	-	-

단기사채 미상환 잔액

(기준일 : 2022년 12월 31일)

(단위 : 백만원)

잔여만기		10일 이하	10일초과 30일이하	30일초과 90일이하	90일초과 180일이하	180일초과 1년이하	합 계	발행 한도	잔여 한도
미상환 잔액	공모	-	-	-	-	-	-	-	-
	사모	-	-	-	-	-	-	-	-
	합계	-	-	-	-	-	-	-	-

회사채 미상환 잔액

(기준일 : 2022년 12월 31일)

(단위 : 백만원)

잔여만기		1년 이하	1년초과 2년이하	2년초과 3년이하	3년초과 4년이하	4년초과 5년이하	5년초과 10년이하	10년초과	합 계
미상환 잔액	공모	-	-	-	-	-	-	-	-
	사모	-	-	-	-	-	-	-	-
	합계	-	-	-	-	-	-	-	-

신종자본증권 미상환 잔액

(기준일 : 2022년 12월 31일)

(단위 : 백만원)

잔여만기		1년 이하	1년초과 5년이하	5년초과 10년이하	10년초과 15년이하	15년초과 20년이하	20년초과 30년이하	30년초과	합 계
미상환 잔액	공모	-	-	-	-	-	-	-	-
	사모	-	-	-	-	-	-	-	-
	합계	-	-	-	-	-	-	-	-

조건부자본증권 미상환 잔액

(기준일 : 2022년 12월 31일)

(단위 : 백만원)

잔여만기		1년 이하	1년초과 2년이하	2년초과 3년이하	3년초과 4년이하	4년초과 5년이하	5년초과 10년이하	10년초과 20년이하	20년초과 30년이하	30년초과	합 계
미상환 잔액	공모	-	-	-	-	-	-	-	-	-	-
	사모	-	-	-	-	-	-	-	-	-	-
	합계	-	-	-	-	-	-	-	-	-	-

7-2. 증권의 발행을 통해 조달된 자금의 사용실적

가. 공모자금의 사용내역

- 해당사항 없음

나. 사모자금의 사용내역
- 해당사항 없음.

8. 기타 재무에 관한 사항

1. 재무제표 재작성 등 유의사항

가. 재무제표 재작성
해당사항 없음

나. 합병, 분할, 자산양수도, 영업양수도에 관한 사항
해당사항 없음

다. 자산유동화와 관련한 자산매각의 회계처리 및 우발채무 등에 관한 사항

(1). 보고기간종료일 현재 회사가 금융기관과 체결한 주요 약정내역은 다음과 같습니다.

(단위: 백만원, 천미분)

약정내역(*)	금융기관명	한도	
		당기말	전기말
당좌차월(KRW)	신한은행	₩1,000	1,000
구매자금대출(KRW)	SC은행 외	₩78,000	73,000
구매자금대출(USD)	SC은행	\$10,000	\$14,719
구매자금대출(CNY)	우리은행	CNY 30,000	-
기업어음(CP)	우리종합금융	₩20,000	20,000
일반대출(KRW)	JP모간체이스은행 외	₩109,000	66,000
일반대출(USD)	한국수출입은행 외	\$32,000	\$32,000
무역금융(KRW)	한국수출입은행	₩20,000	20,000
시설자금대출(KRW)	농협은행	₩5,000	40,600
매출채권팩토링(KRW)	신한은행 외	₩40,600	-
매출채권팩토링(USD)	DBS은행 외	\$96,000	\$25,000

(2). 보고기간종료일 현재 회사가 제공받고 있는 지급보증 내역은 다음과 같습니다.

(단위: 백만원)

약정내역	기관명	당기말		전기말	
		사용액	한도액	사용액	한도액
물품대금지급보증	산업은행 외	112,400	121,000	93,400	96,000
이행지급보증	서울보증보험	12,500	12,500	12,500	12,500

(3). 보고기간종료일 현재 회사는 삼성전자 주식회사와 반도체 및 기타 관련제품 대리점 계약(약정)을 체결하고 있으며, 당기 중 상품 매입액의 81%(전기: 80%) 이상을 삼성전자 주식회사부터 공급받고 있습니다. 당기 중 삼성전자 주식회사로부터의 매입액은 2,073,555백만원(전기: 1,420,004백만원)입니다.

☞ 우발채무 등에 관한 사항은 연결재무제표의 주석 37. 우발채무 및 약정사항을 참고하시기 바랍니다.

라. 기타 재무제표 이용에 유의하여야 할 사항
해당사항 없음

마. 핵심감사사항

구분	강조사항 등	핵심감사사항
제33기	해당사항 없음	수익의 발생사실 및 기간귀속
제32기	해당사항 없음	수익의 발생사실 및 기간귀속
제31기	해당사항 없음	수익의 발생사실 및 기간귀속

2. 대손충당금 설정 현황

가. 최근 3사업연도의 계정과목별 대손충당금 설정내역

(단위 : 백만원, %)

구분	계정과목	채권 총액	대손충당금	대손충당금설정률
제33기	매출채권	275,080	2,527	0.9
	미수수익	-	-	-
	미수금	4,404	130	3.0
	계	279,484	2,657	1.0
제32기	매출채권	279,240	2,668	1.0
	미수수익	-	-	-
	장기미수금	-	-	-
	계	279,240	2,668	1.0
제31기	매출채권	131,377	2,335	1.8
	미수수익	-	-	-
	장기미수금	100	100	100
	계	131,477	2,435	1.9

※ 한국채택국제회계기준으로 작성되었습니다.

※ 연결기준입니다.

나. 대손충당금 변동 현황

(단위 : 백만원)

구분	제33기	제32기	제31기
기초금액	2,668	2,435	3,763
연결범위의 변동	-	120	-
손상차손인식 또는 증가액	114	236	(46)
채권 제각처리 및 매각	-	-	(435)
환입액	(135)	(123)	(847)
환율변동효과	10	-	-
기말금액	2,657	2,668	2,435

다. 대손충당금 설정방침

매출채권에 대하여, 연결기업은 기대신용손실 계산에 간편법을 적용할 수 있습니다. 따라서, 연결기업은 신용위험의 변동을 추적하지 않는 대신에, 각 결산일에 전체기간기대신용손실에 해당하는 금액으로 손실충당금을 인식합니다. 연결기업은 지역별 특정 채무자에 대한 미래 전망정보와 경제적 환경을 반영하여 조정된 과거 신용손실 경험에 근거하여 충당금 설정률을 설정합니다.

연결기업은 신용거래를 원하는 모든 거래상대방에 대하여 재무상태, 과거 채무불이행 경험 등의 기타 여러 요소를 고려하여 신용평가를 수행함으로써 신용도가 건전한 거래상대방과의 거래만을 수행하고 있으며, 일부 기존 거래처가 신용도가 낮아질 경우에는 개별적인 신용한도 관리정책을 시행하여 집중관리하고 있습니다. 또한, 주기적으로 모든 거래상대방에 대한 신용도를 검토하는 등의 지속적인 관리업무를 수행하여 채권 관련 대손위험에 대한 연결기업의 노출정도가 중요하지 않은 수준으로 유지될 수 있도록 함으로써 신용위험을 최소화하고 있습니다.

- 1 단계 : 매출기간 및 매출과 관련된 부실채권을 정함
- 2 단계 : 채권의 회수금액 분석표 작성
- 3 단계 : 과거 채무불이행 확률을 계산함
- 4 단계 : 미래전망정보를 사용하여 손실률을 조정
- 5 단계 : 이전 단계에서 결정된 채무불이행 확률을 사용 하여 기대신용손실을 계산

라. 당기말 현재 경과기간별 매출채권잔액 현황

(단위 : 백만원, %)

구분		6월 이하	6월 초과 1년 이하	1년 초과 3년 이하	3년 초과	계
금 액	일반	272,575	-	1	2,504	275,080
	특수관계자	-	-	-	-	-
	계	272,575	-	1	2,504	275,080
구성비율		99.1	-	0	0.9	100.0

3. 재고자산의 보유 및 실사내역 등

가. 최근 3사업연도의 재고자산의 사업부문별 보유현황

(단위 : 백만원, %)

사업부문	계정과목	제33기	제32기	제31기	비고
전자부품 유통업	일반상품	276,102	194,431	84,637	-
기타	기타	-	-	-	-
합 계	일반상품 등	276,102	194,431	84,637	-
총자산대비 재고자산 구성비율(%) [재고자산합계÷기말자산총계×100]		39.2	34.6	24.4	-
재고자산회전율(회수) [연환산 매출원가÷{(기초재고 + 기말재고)÷2}]		10.3	15.1	17.4	-

나. 재고자산의 실사내역 등

(1) 실시일자

당사는 제33기 재무제표를 작성함에 있어서 2022년 12월 31일 기준으로 2023년 1월 3일 재고실사를 실시하였습니다.

(2)당사의 동 일자 재고실사는 외부감사인이 입회했습니다.

정기재고조사 기준일인 12월말과 대차대조표일 사이의 변동분에 대하여는 외부감사인이 해당기간의 입출고 내역을 확인하여 실재성을 점검하였습니다.

(3) 장기체화재고 등의 현황

당사는 2022년 12월 31일자로 재고조사를 실시한 결과 상품 중 기간별(60일, 120일, 1년) 미사용된 장기체화재고자산(상품)이 있는 것으로 파악되었으며, 상기 재고에 대하여는 당기 재무제표에서 다음 현황에서와 같이 당기 평가손실충당금으로 반영하였습니다.

<장기체화재고 등의 현황>

(단위 : 백만원)

계정과목	취득원가	보유금액	평가충당금	기말잔액	비고
상 품	11,166	11,166	4,647	6,519	-
합 계	11,166	11,166	4,647	6,519	-

장기체화재고에 대한 평가충당금은 4,647백만원이며, LCM평가에 따른 평가충당금은 1,120백만원을 인식하고 있습니다.

4. 공정가치평가 방법 및 내역

가. 금융상품의 공정가치와 그 평가방법

당기 중, 연결실체의 금융자산과 금융부채의 공정가치에 영향을 미치는 사업환경 및 경제적인 환경의 유의적인 변동은 없습니다.

(1) 금융상품 종류별 공정가치

보고기간종료일 현재 회사의 금융상품의 종류별 장부금액 및 공정가치는 다음과 같습니다.

(단위: 백만원)

구 분(*1)	당기말		전기말	
	장부금액	공정가치	장부금액	공정가치
금융자산				
매출채권(*2)	20,269	20,269	25,582	25,582
당기손익-공정가치측정 금융자산	2,883	2,883	2,855	2,855
파생상품자산	7,433	7,433	-	-
금융부채				
파생상품부채	-	-	1,098	1,098

(*1) 매출채권 및 매입채무 등 단기성으로 장부금액이 공정가치의 합리적인 근사치인 금액은 공정가치 공시에서 제외하였습니다.

(*2) 주로 금융기관과의 매출채권 할인약정에 의하여 제거되는 매출채권은 매도 사업모형에 해당하여 공정가치로 측정되었으며, 재무제표 상 매출채권에 포함되어 있습니다.

(2) 공정가치 서열체계

공정가치로 측정되거나 공정가치가 공시되는 금융상품은 공정가치 서열체계에 따라 구분되며 정의된 수준들은 다음과 같습니다.

- Level 1 : 동일한 자산이나 부채에 대한 활성시장의 (조정되지 않은) 공시가격
- Level 2 : 직접적 또는 간접적으로 관측가능한, 자산이나 부채에 대한 투입변수 (단, Level 1에 포함된 공시가격은 제외)
- Level 3 : 관측가능한 시장자료에 기초하지 않은, 자산이나 부채에 대한 투입변수 (관측가능하지 않은 투입변수)

보고기간종료일 현재 공정가치로 측정되는 금융상품의 공정가치 서열체계 구분은 다음과 같습니다.

1) 당기말

(단위: 백만원)

구 분	Level 1	Level 2	Level 3	합 계
금융자산				
매출채권	-	20,269	-	20,269
당기손익-공정가치금융자산	-	-	2,883	2,883
파생상품자산	-	7,433	-	7,433
금융부채				
파생상품부채	-	-	-	-

2) 전기말

(단위: 백만원)

구 분	Level 1	Level 2	Level 3	합 계
금융자산				
매출채권	-	25,582	-	25,582
당기손익-공정가치금융자산(비유동)	-	-	2,855	2,855
파생상품자산	-	-	-	-
금융부채				
파생상품부채	-	1,098	-	1,098

(3) 서열체계 수준 간 이동 및 분류 변경

당기 중 금융상품의 공정가치 서열체계 수준 간 이동 및 분류 변경 사항은 존재하지 아니합니다.

IV. 이사의 경영진단 및 분석의견

주식회사 에스에이엠티 이사회는 2022년 1월 1일부터 2022년 12월 31일까지 제33기 사업년도의 회계 및 업무에 관하여 이사의 경영진단에 관한 의견을 아래와 같이 보고합니다.

1. 예측정보에 대한 주의사항

본 자료는 미래에 대한 '예측정보'를 포함하고 있습니다.

이는 과거가 아닌 미래의 사건과 관계된 것으로 회사의 향후 예상되는 경영현황 및 재무실적을 의미하고, 표현상으로는 '예상', '전망', '계획', '기대' 등과 같은 단어를 포함합니다.

동 예측정보는 미래 사업환경과 관련된 다양한 가정에 기초하고 있으며, 동 가정들은 결과적으로 부정확한 것으로 판명될 수도 있습니다. 또한, 이러한 가정들에는 예측정보에서 기재한 예상치와 실제 결과 간에 중요한 차이를 초래할 수 있는 위험, 불확실성 및 기타 요인을 포함하고 있습니다. 이러한 중요한 차이를 초래할 수 있는 요인에는 회사 내부 경영과 관련된 요인과 외부환경에 관한 요인이 포함되어 있으며, 이에 한하지 않습니다.

이러한 불확실성으로 인해 회사의 실제 미래실적은 '예측정보'에 명시적 또는 묵시적으로 포함된 내용과 중대한 차이가 있을 수 있음을 양지하시기 바랍니다.

당사는 동 예측정보 작성시점 이후에 발생하는 위험 또는 불확실성을 반영하기 위하여 예측정보에 기재한 사항을 수정하는 정정보고서를 공시할 의무는 없습니다.

2. 개요

2022년은 글로벌 통화긴축과 글로벌 공급망 붕괴에 따라 불확실성이 지속됐던 한 해였습니다. 회사는 이러한 경제여건 속에서도 연결기준 매출 2조 5,444억원, 영업이익 788억원, 당기순이익은 578억원을 달성했습니다.

당사의 핵심 성과지표인 매출액, 매출이익, 경상이익 중 경상이익을 제외하고 계획대비 초과 달성하였으며 경상이익은 차입금 증가에 따른 이자비용의 증가와 환헤지를 위한 비용 증가에 따라 계획대비 미달했습니다.

2023년에도 글로벌 통화긴축과 글로벌 공급망 붕괴의 불확실성은 지속될 것으로 당사는 예상하며, 이에 따른 채권 및 재고에서 발생할 수 있는 리스크관리와 환율헤지를 통해 위험을 최소화하고 영업활동을 극대화하는 전략을 통해 실적개선에 총력을 기울이겠습니다.

3. 재무상태 및 영업실적

가. 종속기업 - 당기말 현재 종속기업투자내역은 다음과 같습니다.

종속기업명	소재지	주요 영업활동	결산월	소유지분율(%)	
				당기말	전기말
To-Top Electronics Company Limited	홍콩	반도체 및 IT부품 유통업	12월	100.0	100.0

To-Top Electronics Shenzhen Company Limited	중국	반도체 및 IT부품 유통업	12월	100.0	100.0
SAMT VINA COMPANY Limited	베트남	반도체 및 IT부품 유통업	12월	100.0	100.0
SAMT SG PTE.LTD	싱가폴	반도체 및 IT부품 유통업	12월	100.0	100.0

나. 재무상태

(단위 : 원, %)

과 목	제33기	제32기	증감	증감율
자산총계	703,586,021,971	561,141,946,776	142,444,075,195	25.38%
유동자산	604,743,440,194	503,071,304,979	101,672,135,215	20.21%
현금및현금성자산	24,429,721,596	19,270,855,962	5,158,865,634	26.77%
단기금융상품	741,583,628	733,803,576	7,780,052	1.06%
매출채권및기타채권	276,827,573,623	276,932,169,761	-104,596,138	-0.04%
파생상품자산	7,433,440,847	-	7,433,440,847	100%
재고자산	276,101,671,268	194,430,776,011	81,670,895,257	42.01%
기타유동자산	17,410,151,425	10,351,032,792	7,059,118,633	68.20%
기타유동금융자산	100,000,000	364,125,022	-264,125,022	-72.54%
당기법인세자산	1,699,297,807	988,541,855	710,755,952	71.90%
비유동자산	98,842,581,777	58,070,641,797	40,771,939,980	70.21%
장기금융상품	2,500,000	2,500,000	0	0.00%
당기손익-공정가치측정금융자산	2,882,999,255	2,854,577,426	28,421,829	1.00%
유형자산	54,243,386,805	26,881,206,514	27,362,180,291	101.79%
사용권자산	6,991,518,464	9,728,654,943	-2,737,136,479	-28.13%
투자부동산	28,329,625,983	13,737,528,649	14,592,097,334	106.22%
무형자산	4,507,541,593	3,940,216,696	567,324,897	14.40%
기타장기금융자산	1,139,905,731	100,157,547	1,039,748,184	1,038.11%
기타비유동자산	745,103,946	825,800,022	-80,696,076	-9.77%
유동부채	333,392,017,085	240,150,562,593	93,241,454,492	38.83%
비유동부채	9,111,915,926	8,876,568,768	235,347,158	2.65%
부채총계	342,503,933,011	249,027,131,361	93,476,801,650	37.54%
자본총계	361,082,088,960	312,114,815,415	48,967,273,545	15.69%
자본과부채총계	703,586,021,971	561,141,946,776	142,444,075,195	25.38%
부채비율	95%	80%	15%	-
순차입금비율	44%	34%	10%	-

제33기 당사의 자산은 전기대비 1,424원(25.38%) 증가한 7,036억원입니다.

(주)에스에이엠티 별도기준으로도 자산은 전년대비 1,134억원 증가했으며, 이는 거래처 확대에 따른 보유재고(627억원)가 증가했기 때문이고, 지속가능한 성장을 위해 22년에 시설투자를 한 물류창고 매입에 따른 유형자산(272억원) 증가 때문입니다.

부채는 전기대비 935억원(37.54%) 증가한 3,425억원입니다.

부채의 주요 증가원인은 매출증가에 따른 운전자금 확보를 위한 차입금의 증가(555억원), 매입채무의 증가(420억원) 때문입니다.

자본은 전기대비 490억원(15.69%) 증가한 3,611억원 입니다. 이는 2022년에 발생한 당기 순이익 때문입니다.

다. 영업실적

(단위 : 원)

과 목	제33기	제32기	증감	증감율
매 출 액	2,544,385,766,501	2,231,975,831,703	312,409,934,798	14.00%
매 출 원 가	2,424,866,542,048	2,111,872,895,829	312,993,646,219	14.82%
매출총이익	119,519,224,453	120,102,935,874	(583,711,421)	-0.49%
판매비와관리비	40,754,723,932	35,632,524,097	5,122,199,835	14.38%
영업이익(손실)	78,764,500,521	84,470,411,777	(5,705,911,256)	-6.75%
기타수익	58,669,275,625	22,585,499,004	36,083,776,621	159.77%
기타비용	53,935,500,081	24,907,809,373	29,027,690,708	116.54%
금융수익	116,623,983	1,428,685,457	(1,312,061,474)	-91.84%
금융비용	7,105,545,744	4,192,239,411	2,913,306,333	69.49%
지분법이익	-	-		
법인세비용차감전순이익(손실)	76,509,354,304	79,384,547,454	(2,875,193,150)	-3.62%
법인세비용(환급)	18,719,147,755	19,243,323,059	(524,175,304)	-2.72%
계속영업당기순이익(손실)	57,790,206,549	60,141,224,395	(2,351,017,846)	-3.91%
중단영업당기순이익(손실)	-	-		
당기순이익(손실)	57,790,206,549	60,141,224,395	(2,351,017,846)	-3.91%

제33기 당사는 창사이래 최대매출액을 달성했습니다. 종전 최고실적이었던 2021년보다 매출이 3,124억원(14.00%)이 증가했습니다. 당사는 2019년부터 매년 최대매출액을 갱신하고 있습니다. 이는 회사의 시장변동에 대한 선제적 대응과 장기 우량고객에 대한 적극적 마케팅에 따른 M/S 증가효과, 신규고객 유치에 대한 효과 등이 어우러져 나온 성과입니다.

제33기의 영업이익이 전년대비 57억원(6.75%) 감소하였습니다. 이유는 매출액 확대에도 불구하고 판매비로 분류되는 고정비의 증가가 높았기 때문입니다.

제33기 당기순이익은 제32기보다 24억 감소한 578억원을 달성했습니다.

라. 부문별 매출실적분석

(단위 : 백만원)

사업부문	제33기		제32기		증감	
	금액	비중	금액	비중	금액	(%)
전자부품유통업	2,543,694	100.0	2,230,446	99.9	313,248	14.0%
기타	691	0.0	1,529	0.1	(838)	-54.8%
계	2,544,385	100.0	2,231,975	100	312,410	14.0%

당사는 전자부품유통의 단일 사업부문을 영위하고 있습니다. 기타는 투자부동산 임대수익 및 물류용역수익으로 구성되어 있습니다. 2022년 매출증가는 전자부품유통부문의 매출증가분이 대부분을 차지합니다. 임대수익 및 물류용역수익은 수익성이 소폭 감소되었습니다.

4. 환율 및 물가상승률에 대한 민감도

당사는 영업활동으로 인하여 미화(USD) 등 환율 위험에 노출되어 있으며 환율의 불확실성은 미래의 영업 거래, 자산과 부채에 영향을 미칠 수 있습니다. 이에 당사는 선물환 계약을 통하여 환위험 리스크 발생 규모를 축소하는데 주력하고 있습니다.

특히 원/달러 환율의 하락과 세계 각국의 초저금리 탈피 정책 등 거시 경제적 요인은 당사의 수익성에 부정적인 영향을 미칠 수 있습니다.

※ 환율 민감도 분석에 대한 자료는 연결재무제표 주석 4.1 재무위험관리요소를 참고하십시오.

5. 유동성 및 자금조달과 지출

가. 유동성

당사는 당기말 86억원의 유동자금을 보유하고 있습니다. 현금및현금성자산은 245억원입니다만, 이 중 사용이제한된 예금이 159억원이 포함되어 있습니다.

상기 유동자금의 성격은 현금및현금등가물이며 전기말 유동자금 193억원 대비 107억원 감소하였습니다. 2022년 말 현재 원활한 자금 조달에 따라 유동성에 문제가 예측되고 있지는 않습니다.

나. 자금조달

당사의 보고기간종료일 현재 단기차입금의 내역은 다음과 같습니다.

(단위: 백만원)

구 분	금융기관	당기말 이자율(%)	당기말	전기말
당좌차월	신한은행	4.52%	-	3
일반대출	농협은행 외	3.07% ~ 6.19%	114,346	64,710
구매자금대출	신한은행 외	3.85% ~ 5.74%	35,820	42,170
시설자금대출	농협은행	4.13%	5,000	-
매출채권팩토링	CITIBANK N.A. HONG KONG 외	5.15% ~ 6.10%	26,423	19,232
합 계			181,589	126,115

당사의 주된 자금조달원천은 단기차입금이며 총 1,816억원의 차입금을 조달하고 있습니다. 차입금이자율은 3.07% ~ 6.19%입니다.

7. 그 밖에 투자의사결정에 필요한 사항

가. 연결회사가 2022년 1월 1일 이후 개시하는 회계기간부터 적용한 제·개정 기준서 및 해석서

(1) 기업회계기준서 제 1116호 '리스' (개정) - 코로나19 관련 임차료 할인 등

개정 기준서에서 리스이용자는 실무적 간편법으로 코로나19의 직접적인 결과로 발생한 임차료 할인 등(rent concession)이 리스변경에 해당하는지 평가하지 않을 수 있습니다. 이러한 임차료 할인 등은 실무적 간편법의 적용요건을 모두 충족하여야 하며, 실무적 간편법을 선택한 리스이용자는 그러한 변동이 리스변경이 아닐 경우에 이기준서가 규정하는 방식과 일관되게 회계처리하여야 합니다.

상기 개정 내용이 연결재무제표에 미치는 유의적인 영향은 없습니다.

연결실체는 코로나19의 직접적인 결과로 발생한 모든 임차료 할인 등에 실무적 간편법을 적용하기로 선택하였으며, 경과 규정에 따라 변경된 회계정책을 소급 적용하였습니다. 소급 적용에 따른 누적효과는 개정 내용을 최초로 적용하는 회계연도의 이익잉여금 기초 잔액을 조정하여 인식하였습니다.

(2) 기업회계기준서 제1109호 '금융상품', 제1039호 '금융상품: 인식과 측정', 제1107호 '금융상품: 공시', 제 1104호 '보험계약' 및 제 1116호 '리스' (개정) - 이자율지표개혁(2단계 개정)

개정된 기준서는 기존 이자율지표가 대체 지표 이자율로 대체될 때 발생할 수 있는 재무보고 영향을 해소할 수 있는 다음의 실무적 간편법을 제공하고 있습니다.

- 상각후원가로 측정하는 금융상품과 관련하여 경제적 실질이 변경되지 않는 특정 요건 충족 시 금융상품 재측정에 따른 손익을 미인식
- 이자율지표 개혁에서 요구된 변경을 반영하기 위해 과거 문서화된 위험회피관계의 공식적 지정을 수정하는 경우에도 중단 없이 위험회피회계를 계속 적용
- 특정 요건을 충족한 이자율지표 개혁에 따른 리스변경의 경우 새로운 대체 지표 이자율을 반영한 할인율을 적용

상기 개정 내용이 연결재무제표에 미치는 유의적인 영향은 없습니다.

※ 당사 재무제표의 작성에 적용된 주요한 회계정책은 연결재무제표의 주석을 참조하시기 바랍니다.

나. 파생상품 및 위험관리정책에 관한 사항

II. 사업의 내용 중 5. 시장 위험 및 6. 파생상품에 관한 사항을 참조하시기 바랍니다.

V. 회계감사인의 감사의견 등

1. 외부감사에 관한 사항

1. 회계감사인의 명칭 및 감사의견

사업연도	감사인	감사의견	강조사항 등	핵심감사사항
제33기(당기)	삼덕회계법인	적 정	해당사항 없음	수익의 발생사실 및 기간귀속
제32기(전기)	삼덕회계법인	적 정	해당사항 없음	수익의 발생사실 및 기간귀속
제31기(전전기)	삼덕회계법인	적 정	해당사항 없음	수익의 발생사실 및 기간귀속

2. 감사용역 체결현황

사업연도	감사인	내 용	감사계약내역		실제수행내역	
			보수	시간	보수	시간
제 33기(당기)	삼덕회계법인	별도 및 연결재무제표 감사/ 반기 별도 및 연결 재무제표 검토	290	1,989	290	2,053
제32기(전기)	삼덕회계법인	별도 및 연결재무제표 감사/ 반기 별도 및 연결 재무제표 검토	230	1,450	230	1,531
제31기(전전기)	삼덕회계법인	별도 및 연결재무제표 감사/ 반기 별도 및 연결 재무제표 검토	190	1,983	190	1,451

※ 보수는 백만원단위 입니다.

제33기 감사일정

구 분		일 정
반기검토	현장검토	2022.07.25 ~ 2022.07.27
기말감사	중간감사	2022.12.05 ~ 2022.12.09
	현장감사	2023.01.30 ~ 2023.02.18
내부회계관리제도 및 운영평가		2023.01.16 ~ 2023.01.17

※ 상기 일정은 별도·연결 재무제표 검토 및 감사에 대한 일정입니다.

3. 회계감사인과의 비감사용역 계약체결 현황

사업연도	계약체결일	용역내용	용역수행기간	용역보수	비고
제33기(당기)	-	-	-	-	-
제32기(전기)	-	-	-	-	-
제31기(전전기)	-	-	-	-	-

※ 보수는 백만원단위 입니다.

4. 재무제표 중 이해관계자의 판단에 상당한 영향을 미칠 수 있는 사항에 대해 내부감사기구
가 회계감사인과 논의한 결과

구분	일자	참석자	방식	주요 논의 내용
1	2021년 06월 24일	회사측: 감사 감사인측: 업무수행이사 등 5인	서면회의	감사인 독립성, 연간감사계획 기타 필수 커뮤니케이션 사항
2	2021년 11월 26일	회사측: 감사 감사인측: 업무수행이사 등 5인	대면회의	핵심감사사항, 기말중점사항 기타 필수 커뮤니케이션 사항
3	2022년 01월 28일	회사측: 감사 감사인측: 업무수행이사 등 5인	서면회의	핵심감사사항, 기말중점사항 기타 필수 커뮤니케이션 사항
4	2022년 12월 09일	회사측: 감사 감사인측: 업무수행이사 등 5인	서면회의	핵심감사사항, 기말중점사항 기타 필수 커뮤니케이션 사항
5	2023년 02월 06일	회사측: 감사 감사인측: 업무수행이사 등 5인	서면회의	핵심감사사항 등 중점 감사사항 내부회계관리제도 감사 진행 상황 기타 필수 커뮤니케이션 사항

5. 종속회사의 감사의견

종속회사명	감사의견
To-Top Electronics Company Limited	적정
To-Top Electronics Shenzhen Company Limited	적정
SAMT VINA Company Limited	-
SAMT SG PTE.LTD	-

To-Top Electronics Company Limited와 그 종속회사인 To-Top Electronics Shenzhen Company Limited는 Pwc China으로부터 연결감사를 수감받았으며 의견은 적정입니다. SAMT VINA Company Limited와 SAMT SG PTE.LTD는 영업활동이 없었기 때문에 별도 감사인을 선임하지 않았고 모회사의 감사인이 실재 증빙을 확인하는 방법으로 감사하였습니다.

6. 회계감사인의 변경

당사는 2020년 회계연도부터 2022년 회계연도까지 「주식회사 등의 외부감사에 관한 법률」 제11조 제1항 및 제2항, 동법 시행령 제17조 및 「외부감사 및 회계 등에 관한 규정」 제10조 및 제15조 제1항에 의거, 금융감독원으로부터 삼덕회계법인으로 외부감사인을 지정받았습니다. 당사는 지정감사인인 삼덕회계법인과 지정감사 종료 후, 2023년 회계연도부터 2025년 회계연도까지 자유선임대상으로 삼일회계법인을 외부감사인으로 선정하였습니다.

법인명	제33기	제32기	제31기	변경사유
(주)에스에이엠티	삼덕회계법인	삼덕회계법인	삼덕회계법인	-
To-Top Electronics Company Limited	PwC	PwC	-	-
To-Top Electronics Shenzhen Company Limited	PwC	PwC	-	-
SAMT VINA Company Limited	-	-	-	-

SAMT SG PTE.LTD	-	-	-	-
-----------------	---	---	---	---

2. 내부통제에 관한 사항

가. 내부통제

감사의 감사보고서상 내부통제에 이상이 없습니다.

나. 내부회계관리제도

1) 내부회계관리자

사업연도	내부회계관리자	내용	특이사항
제33기 (2022년)	백계한	대표이사 및 내부회계관리자의 내부회계관리제도운영실태 평가결과, 2022년 12월 31일 현재 당사의 내부회계관리제도는 [내부회계관리제도 설계 및 운영 개념체계]에 근거하여 볼 때, 중요성의 관점에서중요한 취약점이 발견되지 아니하였습니다.	-
제32기 (2021년)	백계한	대표이사 및 내부회계관리자의 내부회계관리제도운영실태 평가결과, 2021년 12월 31일 현재 당사의 내부회계관리제도는[내부회계관리제도 모범규준]에 근거하여 볼 때, 중요성의 관점에서중요한 취약점이 발견되지 아니하였습니다.	-
제31기 (2020년)	백계한	대표이사 및 내부회계관리자의 내부회계관리제도운영실태 평가결과, 2020년 12월 31일 현재 당사의 내부회계관리제도는 [내부회계관리제도 모범규준]에 근거하여 볼 때, 중요성의 관점에서중요한 취약점이 발견되지 아니하였습니다.	-

2) 내부회계관리제도에 대한 회계감사인의 의견

사업연도	내용	개선계획 및 조치사항	비고
제33기 (2022년)	감사인은 2022년 12월 31일 현재 내부회계관리제도의 운영실태평가 보고서를 검토하였으며, [내부회계관리제도 설계 및 운영 개념체계]에 따라 중요성의 관점에서 효과적으로 설계 및 운영되고 있습니다.	-	삼덕회계법인
제32기 (2021년)	감사인은 2021년 12월 31일 현재 내부회계관리제도의 운영실태평가 보고서를 검토하였으며,[내부회계관리제도 모범규준]에 따라 중요성의 관점에서 효과적으로 설계 및 운영되고 있습니다.	-	삼덕회계법인
제31기 (2020년)	감사인은 2021년 12월 31일 현재 내부회계관리제도의 운영실태평가 보고서를 검토하였으며,[내부회계관리제도 모범규준]에 따라 중요성의 관점에서 효과적으로 설계 및 운영되고 있습니다.	-	삼덕회계법인

나. 내부회계관리자가 내부회계관리제도에 대한 문제점 또는 개선방안 등을 제시한 경우 그 내용 및 후속 대책

- 해당사항 없음

다. 공시대상기간중 회계감사인이 내부회계관리제도에 대하여 의견표명을 한 경우 그 의견, 중대한 취약점이 있다고 지적한 경우 그 내용 및 개선대책

-해당사항 없음

라. 회계감사인의 내부회계관리제도 이외에 내부통제구조를 평가한 경우 그 내용 및 후속 대책

- 해당사항 없음

VI. 이사회 등 회사의 기관에 관한 사항

1. 이사회에 관한 사항

가. 이사회 구성 개요

당사의 이사회는 사내이사 2인(이기남, 박두진), 사외이사 1인(강호문)으로 총 3인의 이사로 구성되어 있습니다. 이사회는 이사진 간 의견을 조율하고 이사회 활동을 총괄하는 역할에 적임이라고 판단되는 이기남 사내이사를 의장으로 선임하였습니다. 이사회의 독립성과 투명성을 높이기 위해 이사회 의장은 대표이사와 분리되어 있습니다.

사외이사 및 그 변동현황

(단위 : 명)

이사의 수	사외이사 수	사외이사 변동현황		
		선임	해임	중도퇴임
3	1	-	-	-

나. 이사회의 전체구조

회사는 당사 정관 제33조(이사회 의장, 대표이사등의 선임)과 제34조(이사의 직무)에 따라 대표이사와 이사회의장을 각각 선임하였습니다. 이는 이사회의 역할 강화를 통한 주주권의 보호와 기업가치 제고를 위함입니다.

- 이사회 의장에 관한 사항

이사회 의장	대표이사 겸직여부	이사회 의장 선임사유
이기남	겸직 아님	이사회의 역할 강화를 통한 주주권의 보호와 기업가치 제고

다. 중요의결사항 등

회차	개최일자	의안내용	이사의 성명			
			이기남 사내이사 (출석률: 100%)	박두진 사내이사 (출석률: 100%)	이성철 기타비상무이사 (출석률: 100%)	강호문 사외이사 (출석률: 100%)
찬 반 여부						
1	2022.02.10	의안 : SC제일은행 홍콩법인(To-Top) 사업자금대출 연대보증 건	찬성	찬성	찬성	찬성
2	2022.02.17	의안 : 한국산업은행 운영자금 및 지급보증 신규 대출의 건	찬성	찬성	찬성	찬성
3		의안 : 수협 원화지급보증 한도 증액의 건	찬성	찬성	찬성	찬성
4		의안 : 흥공씨티은행 흥공법인 (To-Top) 사업자금대출 연대보증 건	찬성	찬성	찬성	찬성
5	2022.02.28	의안 : 제32기 내부회계운영실태보고의 건	보고사항	보고사항	보고사항	보고사항
6		의안 : 제32기 결산이사회(주당 현금배당 200원)	찬성	찬성	찬성	찬성
7		의안 : 제32기 정기주주총회 소집결정 및 회의 목적사항 결정의 건	찬성	찬성	찬성	찬성
8		의안 : 제32기 정기주주총회의 전자투표 도입의 건	찬성	찬성	찬성	찬성
9	2022.04.08	의안 : 신한은행 구매대 증액의 건	찬성	찬성	-	찬성
10	2022.04.21	의안 : 우리은행 여신한도 재약정 및 기한연장의 건(원화지급보증)	찬성	찬성	-	찬성
11		의안 : 우리은행 여신한도 재약정 및 기한연장의 건(구매자금대출)	찬성	찬성	-	찬성

12	2022.06.14	의안 : 한국수출입은행 To-Top Electronics 법인자격 연대보증의 건	찬성	찬성	-	찬성
13	2022.06.21	의안 : SC제일은행 To-Top Electronics 법인자격 연대보증의 건	찬성	찬성	-	찬성
14	2022.06.23	의안 : 제이피오건 여신 신규의 건	찬성	찬성	-	찬성
15	2022.06.24	의안 : 한국씨티은행 To-Top Electronics 법인자격 연대보증의 건	찬성	찬성	-	찬성
16	2022.07.07	의안 : 한국수출입은행 기재에 관한 건	찬성	찬성	-	찬성
17	2022.07.22	의안 : 한국산업은행 만기도래 산업운영자금대출 70억원 1년 대환의 건	찬성	찬성	-	찬성
18	2022.07.26	의안 : 농협은행 시설자금대출 실행의 건	찬성	찬성	-	찬성
19	2022.08.17	의안 : DSB To-Top Electronics 차입에 대한 자금보증약정 체결의 건	찬성	찬성	-	찬성
20	2022.08.19	의안 : 씨티은행 지급보증한도 증액의 건	찬성	찬성	-	찬성
21	2022.12.09	의안 : 싱가포르 현지법인의 차입에 대한 연대보증의 건	찬성	찬성	-	찬성
22	2022.12.21	의안 : HSBC 은행 To-Top 현지금융 차입에 대한 본사 연대보증의 건	찬성	찬성	-	찬성

라. 이사회내의 위원회 구성현황
해당사항 없음.

마. 이사회내의 위원회 활동내역
해당사항 없음.

바. 이사의 독립성

(1) 이사의 선임

이사는 주주총회에서 선임하며, 주주총회에서 선임할 이사 후보자는 이사회(사내이사)에서 선정하여 주주총회에 제출할 의안으로 확정하고 있습니다. 이사의 선임 관련하여 관련법규에 의거한 주주제안이 있는 경우, 이사회는 적법한 범위 내에서 이를 주주총회에 의안으로 제출하고 있습니다.

회사의 사외이사는 경영지원실에서 이사회에서 사외이사 후보로 논의할 후보군에 대해 사외이사 결격요건을 확인하고, 주주총회 소집결의 이사회에서 이사회회장이 각 이사들의 의견을 수렴한 후 후보자를 선정하며, 정기주주총회에서 주주의 승인과정을 거쳐 선임됩니다.

이러한 절차에 따라 선임된 이사는 다음과 같습니다.

직명	성명	추천인	활동분야 (담당업무)	임기	연임여부(횟수)	회사와의 거래	최대주주 또는 주요주주와의 관계
사내이사 (이사회회장)	이기남	이사회	전사 경영전반에 대한 업무	2015년 3월 27일 ~ 2024년 3월 27일	연임(3)	해당사항 없음	최대주주 삼지전자(주)의 최대주주
사내이사 (대표이사)	박두진	이사회	경영 총괄	2015년 3월 27일 ~ 2024년 3월 27일	연임(3)		최대주주 삼지전자(주)의 최대주주 의 특수관계인
사외이사	강호문	이사회	전사 경영전반에 대한 업무	2021년 3월 26일 ~ 2024년 3월 26일	-		해당없음

(2) 사외이사의 전문성

회사 내 경영지원실은 사외이사가 이사회에서 전문적인 직무수행이 가능하도록 보조하고 있습니다. 이사회 개최 전에 해당 안건 내용을 충분히 검토할 수 있도록 사전에 자료를 제공하고 기타 사내 주요현안에 대해서도 수시로 정보를 제공하고 있습니다.

사외이사 교육 미실시 내역

사외이사 교육 실시여부	사외이사 교육 미실시 사유
미실시	이사회 개최 전에 해당 안건 내용을 충분히 검토할 수 있도록 사전에 자료를 제공하고 있으며, 기타 사내 주요현안에 대해서도 수시로 정보를 제공하고 있습니다.

2. 감사제도에 관한 사항

가. 감사기구 관련 사항

(1) 감사위원회(감사) 설치여부, 구성방법 등

당사는 사업보고서 제출일 현재 감사위원회 구성이 되어있지 않고, 1인의 상근 감사와 1인의 비상근 감사를 선임하여 운영하고 있습니다.

(2) 감사위원회(감사)의 인적사항

성명	주요 경력	타회사겸직현황	비고
오세영	1) 학력사항 1978 : 연세대학교 전자공학과 학사 2) 경력사항 1978 ~ 2005 : 삼성전자 전략마케팅팀 전무 2006 ~ 2011 : 서울통신기술 대표이사 2012 ~ 2015 : 레이디오펀스 부회장, 감사	-	상근감사
이성규	1) 학력사항 2002 : 성균관대학교 경영학부 경영학 학사 2) 경력사항 1999.04 ~ 2001.09 : (주)마크앤어소시에이츠 2001.09 ~ 2004.12 : (주)세빅스테크놀로지 재무회계팀장 2004.12 ~ 2012.09 : 아이에스동서(주) 자금팀장, 계열사 삼흥테크CFO 2012.09 ~ 2018.12 : 삼지전자(주) 경영지원본부장 2019.01 ~ : 세일이엔에스 경영지원본부장	(주)에스제이일레콤 (주)아이비에스넷 세일이엔에스(주) 에스제이세일기공(주)	비상근감사

나. 감사위원회(감사)의 주요활동내역

회차	개최일자	가결	의안내용	참석여부	참석여부	비고
----	------	----	------	------	------	----

		여부		오세영 (출석률:100%)	이성규 (출석률:100%)	
1	2022.02.10	가결	의안 : SC제일은행 홍콩법인(To-Top) 사업자금대출 연대보증 건	참석	참석	-
2	2022.02.17	가결	의안 : 한국산업은행 운영자금 및 지급보증 신규 대출의 건	참석	참석	-
3		가결	의안 : 수협 원화지급보증 한도 증액의 건	참석	참석	-
4		가결	의안 : 홍콩씨티은행 홍콩법인 (To-Top) 사업자금대출 연대보증 건	참석	참석	-
5	2022.02.28	보고사항	의안 : 제32기 내부회계운영실태보고의 건	보고사항	보고사항	-
6		가결	의안 : 제32기 결산이사회(주당 현금배당 200원)	참석	참석	-
7		가결	의안 : 제32기 정기주주총회 소집결정 및 회의 목적사항 결정의 건	참석	참석	-
8		가결	의안 : 제32기 정기주주총회의 전자투표 도입의 건	참석	참석	-
9	2022.04.08	가결	의안 : 신한은행 구매대 증액의 건	참석	참석	-
10	2022.04.21	가결	의안 : 우리은행 여신한도 재약정 및 기한연장의 건(원화지급보증)	참석	참석	-
11		가결	의안 : 우리은행 여신한도 재약정 및 기한연장의 건(구매자금대출)	참석	참석	-
12	2022.06.14	가결	의안 : 한국수출입은행 To-Top Electronics 법인자격 연대보증의 건	참석	참석	-
13	2022.06.21	가결	의안 : SC제일은행 To-Top Electronics 법인자격 연대보증의 건	참석	참석	-
14	2022.06.23	가결	의안 : 제이피모건 여신 신규의 건	참석	참석	-
15	2022.06.24	가결	의안 : 한국씨티은행 To-Top Electronics 법인자격 연대보증의 건	참석	참석	-
16	2022.07.07	가결	의안 : 한국수출입은행 기채에 관한 건	참석	참석	-
17	2022.07.22	가결	의안 : 한국산업은행 만기도래 산업운영자금대출 70억원 1년 대환의 건	참석	참석	-
18	2022.07.26	가결	의안 : 농협은행 시설자금대출 실행의 건	참석	참석	-
19	2022.08.17	가결	의안 : DSB To-Top Electronics 차입에 대한 자금보충약정 체결의 건	참석	참석	-
20	2022.08.19	가결	의안 : 씨티은행 지급보증한도 증액의 건	참석	참석	-
21	2022.12.09	가결	의안 : 싱가포르 현지법인의 차입에 대한 연대보증의 건	참석	참석	-
22	2022.12.21	가결	의안 : HSBC 은행 To-Top 현지금융 차입에 대한 본사 연대보증의 건	참석	참석	-

다. 감사위원회 위원의 독립성

(1) 감사위원회(감사)의 감사업무에 필요한 경영정보접근을 위한 내부장치 마련 여부
감사의 감사업무에 필요한 경영정보접근을 위하여 당사의 정관에 다음과 같은 규정을 두고 있습니다.

제35조(감사의 업무)

- ① 감사는 본 회사의 회계와 업무를 감사한다.
- ② 감사는 이사회에 출석하여 의견을 진술할 수 있다.
- ③ 감사는 회의의 목적사항과 소집의 이유를 기재한 서면을 이사회에 제출하여 임시주총의 소집을 청구할 수 있다.
- ④ 감사는 그 직무를 수행하기 위하여 필요한 때에는 자회사에 대하여 영업의 보고를 요구할 수 있다. 이 경우 자회사가 지체 없이 보고를 하지 아니할 때 또는 그 보고의 내용을 확인할 필요가 있는 때에는 자회사의 업무와 재산상태를 조사할 수 있다.

(2) 감사는 주주총회에서 선임하며, 주주총회에서 선임할 감사 후보자는 이사회에서 선정하여 주주총회에 제출할 의안으로 확정하고 있습니다.

이사의 선임 관련하여 관련법규에 의거한 주주제안이 있는 경우, 이사회는 적법한 범위 내에서 이를 주주총회에 의안으로 제출하고 있습니다.

(3)감사 교육 미실시 내역

감사 교육 실시여부	감사 교육 미실시 사유

미 실시	이사회에서 회사의 경영현황에 대한 설명 및 질의응답과 함께 의안에 관련된 법령의 취지 및 요건 등을 상세히 설명하고 있으며, 그 외 주요경영사항에 대해 매월 1회 경영회의를 통해 정보제공을 하고 있습니다.
------	--

(4) 감사 지원조직 현황

당사는 감사를 지원하는 별도의 지원조직이 없습니다.

(5) 준법지원인 지원조직 현황

당사는 준법지원인을 지원하는 별도의 지원조직이 없습니다.

3. 주주총회 등에 관한 사항

가. 투표제도 현황

(기준일 : 2022년 12월 31일)

투표제도 종류	집중투표제	서면투표제	전자투표제
도입여부	배제	미도입	미도입
실시여부	-	-	-

나. 의결권 현황

(기준일 : 2022년 12월 31일)

(단위 : 주)

구 분	주식의 종류	주식수	비고
발행주식총수(A)	보통주	99,995,067	-
	-	-	-
의결권없는 주식수(B)	보통주	2,000,000	-
	-	-	-
정관에 의하여 의결권 행사가 배제된 주식수(C)	보통주	-	-
	-	-	-
기타 법률에 의하여 의결권 행사가 제한된 주식수(D)	보통주	-	-
	-	-	-
의결권이 부활된 주식수(E)	보통주	-	-
	-	-	-
의결권을 행사할 수 있는 주식수 (F = A - B - C - D + E)	보통주	97,995,067	-
	-	-	-

VII. 주주에 관한 사항

1. 주주의 분포

가. 최대주주 및 특수관계인의 주식소유 현황

(기준일 : 2022년 12월 31일)

(단위 : 주, %)

성명	관계	주식의 종류	소유주식수 및 지분율				비고
			기 초		기 말		
			주식수	지분율	주식수	지분율	
삼지전자 주식회사	본인	보통주	49,838,076	49.84	49,838,076	49.84	-
박기배	특수관계인	보통주	50,000	0.05	50,000	0.05	-
김경애	특수관계인	보통주	46,798	0.05	46,798	0.05	-
계		보통주	49,934,874	49.94	49,934,874	49.94	-
		기타	0	0.00	0	0.00	-

나. 최대주주 기본정보

(1) 최대주주(법인 또는 단체)의 기본정보

명칭	출자자수 (명)	대표이사 (대표조합원)		업무집행자 (업무집행조합원)		최대주주 (최대출자자)	
		성명	지분(%)	성명	지분(%)	성명	지분(%)
삼지전자 (주)	17,282	박두진	2.45	-	-	이기남	22.11
		이태훈	0.01	-	-	-	-

※ 출자자수는 2021년 12월 31일 기준입니다.

(2) 최대주주(법인)의 대표이사, 업무집행자, 최대주주의 성명 또는 지분율 변동 법인 또는 단체의 대표이사, 업무집행자, 최대주주의 변동내역

변동일	대표이사 (대표조합원)		업무집행자 (업무집행조합원)		최대주주 (최대출자자)	
	성명	지분(%)	성명	지분(%)	성명	지분(%)
2022년 03월 25일	이태훈	0.01	-	-	-	-

※ 당사의 최대주주인 삼지전자(주)의 이태훈 사내이사의 대표이사 신규선임으로 인한 변동입니다.

(3) 재무현황

당사 최대주주인 삼지전자 주식회사의 최근 재무현황입니다.

(단위 : 백만원)

구분	
법인 또는 단체의 명칭	삼지전자 주식회사

자산총계	816,261
부채총계	390,499
자본총계	425,762
매출액	2,500,016
영업이익	93,144
당기순이익	61,319

※ 2021년말 연결 재무제표 기준

(4) 사업현황 등 회사 경영 안정성에 영향을 미칠 수 있는 주요 내용 해당사항 없음.

다. 최대주주의 최대주주에 관한 사항

(1) 최대주주인 삼지전자(주)의 최대주주 및 특수관계인의 주식소유(삼지전자(주)의 주식소유) 현황

(기준일 : 2022년 12월 31일)

(단위 : 주, %)

성명	관계	주식의 종류	소유주식수 및 지분율				비고
			기 초		기 말		
			주식수	지분율	주식수	지분율	
이기남	최대주주	보통주	3,608,497	22.11	3,608,497	22.11	-
박희섭	계열사임원	보통주	94,940	0.58	-	-	-
이태훈	등기임원	보통주	2,276	0.01	2,276	0.01	-
박두진	특수관계인	보통주	400,000	2.45	400,000	2.45	-
신윤욱	특수관계인	보통주	715,217	4.38	715,217	4.38	-
이기희	특수관계인	보통주	277,506	1.71	277,506	1.71	-
이영지	특수관계인	보통주	400,000	2.45	400,000	2.45	-
이상지	특수관계인	보통주	400,000	2.45	400,000	2.45	-
이용준	특수관계인	보통주	1,500,000	9.19	1,500,000	9.19	-
박정우	특수관계인	보통주	36,000	0.22	36,000	0.22	-
박장우	특수관계인	보통주	36,000	0.22	36,000	0.22	-
삼지장학재단	특수관계인	보통주	150,000	0.92	150,000	0.92	-
계		보통주	7,620,436	46.69	7,525,496	46.11	-
		우선주	-	-	-	-	-

(2) 최대주주인 삼지전자(주)의 최대주주의 주요경력

최대주주 성명	직위	주요경력(최근 5년간)		
		기간	경력사항	겸임현황
이기남	회장	1981년7월 ~ 현재	삼지전자 회장	(주)에스에이엠티 사내이사

라. 주식의 분포현황

현재 최대주주를 제외하고 5% 이상 의결권 있는 주식을 보유하고 있는 주주는 없습니다.

주식 소유현황

(기준일 : 2022년 12월 31일) (단위 : 주)

구분	주주명	소유주식수	지분율(%)	비고
5% 이상 주주	-	-	-	-
	-	-	-	-
우리사주조합		99,585	0.1	-

※ 발행주식수 99,995,067주 기준

라. 소액주주현황

소액주주현황

(기준일 : 2022년 12월 31일) (단위 : 주)

구분	주주			소유주식			비고
	소액 주주수	전체 주주수	비율 (%)	소액 주식수	총발행 주식수	비율 (%)	
소액주주	31,981	31,985	99.99	46,666,950	99,995,067	46.66	-

※ 소유주식은 의결권 있는 주식(기타 법률에 의해 의결권 행사가 제한된 주식도 포함) 기준입니다.

※ 소액주주는 총발행주식수의 100분의 1에 미달하는 주식을 소유한 주주 기준입니다.

2. 주식사무

정관상 신주인수권의 내용	주1) 참조		
결산일	12월 31일	정기주주총회	2 ~ 3월
주주명부폐쇄시기	주2) 참조		
명의개서대리인	한국예탁결제원		
주주의 특전	해당사항 없음	공고게재	www.isamt.com

※ 2019년 9월 16일 「주식·사채 등의 전자등록에 관한 법률」(약칭: "전자증권법") 시행으로, 주권 및 신주인수권증서에 표시되어야 할 권리가 의무적으로 전자등록됨에 따라 '주권의 종류' 구분이 없어졌습니다.

주1) 정관 제10조(신주인수권)

- ① 본 회사의 주주는 신주발행에 있어서 그가 소유한 주식수에 비례하여 신주의 배정을 받을 권리를 가진다.
- ② 제1항의 규정에도 불구하고 다음 각호의 경우에는 주주외의 자에게 신주를 배정할 수 있다.

1. 자본시장과 금융투자업에 관한 법률 제165조의6에 따라 일반공모증자 방식으로 신주를 발행하는 경우
 2. 우회사주조합원에게 신주를 우선 배정하는 경우
 3. 상법 제542조의3 제4항의 규정에 따른 주식매수선택권의 행사로 인하여 신주를 발행하는 경우
 4. 상법 제418조 제2항의 규정에 따라 신기술의 도입, 재무구조의 개선 등 회사의 경영상 목적을 달성하기 위하여 국내외 금융기관 및 기관투자가 등에게 신주를 발행하는 경우
- ③ 주주가 신주인수권을 포기 또는 상실하거나 신주배정에서 단주가 발생하는 경우에 그 처리방법은 이사회결의로 정한다.

주2) 제13조(주주명부의 폐쇄 및 기준일)

- ① 본 회사는 매년 1월 1일부터 1월 7일까지 권리에 관한 주주명부의 기재변경을 정지한다.
- ② 본 회사는 매년 12월 31일 최종의 주주명부에 기재되어 있는 주주를 그 결산기에 관한 정기주주총회에서 권리를 행사할 주주로 한다.
- ③ 본 회사는 임시주주총회의 소집 기타 필요한 경우 이사회결의로 3월을 경과하지 아니하는 일정한 기간을 정하여 권리에 관한 주주명부의 기재변경을 정지하거나 이사회결의로 정한 날에 주주명부에 기재되어 있는 주주를 그 권리를 행사할 주주로 할 수 있으며, 이사회가 필요하다고 인정하는 경우에는 주주명부의 기재변경 정지와 기준일의 지정을 함께 할 수 있다. 회사는 이를 2주간 전에 공고하여야 한다.

3. 최근 6개월 간의 주가 및 주식 거래실적

가. 국내증권시장

[단위 : 원,주]

종 류			22년 7월	22년 8월	22년 9월	22년 10월	22년 11월	22년 12월
보통주	주가	최 고	3,760	3,710	3,465	2,810	2,855	2,690
		최 저	3,465	3,455	2,640	2,480	2,625	2,985
	거래량	일평균	127,158	120,697	255,935	236,941	346,812	357,278
		월 간	2,670,314	2,655,328	5,118,701	4,501,884	7,629,874	7,502,840

※ 주가는 해당 일자의 종가 기준입니다.

VIII. 임원 및 직원 등에 관한 사항

1. 임원 및 직원 등의 현황

임원 현황

(기준일 : 2022년 12월 31일)

(단위 : 주)

성명	성별	출생년월	직위	등기임원 여부	상근 여부	담당 업무	주요경력	소유주식수		최대주주와의 관계	재직기간	임기 만료일
								의결권 있는 주식	의결권 없는 주식			
이기남	남	1948년 05월	이사회 의장	사내이사	상근	이사회 의장 전사 경영전반에 대한 업무	서울대학교 코리아정공 삼지전자 대표이사 에스에이엠티	-	-	최대주주 삼지전자(주)의 최대주주	7년 9개월	2024년 03월 27일
성재생	남	1948년 04월	회장	미등기	상근	전사 경영전반에 대한 업무	동아대학교 삼성전자 에스에이엠티	12,459	-	-	23년 7개월	-
박두진	남	1977년 11월	대표이사	사내이사	상근	총괄	Marquette University 삼성전기 삼지전자 대표이사 에스에이엠티	-	-	최대주주 삼지전자(주)의 최대주주의 특수 관계인	7년 9개월	2024년 03월 27일
강호문	남	1950년 02월	사외이사	사외이사	비상근	전사 경영전반에 대한 업무	서울대학교 삼성전자 에스에이엠티	-	-	-	1년 9개월	2024년 03월 26일
오세영	남	1953년 03월	감사	감사	상근	전사 경영전반에 대한 업무	연세대학교 삼성전자 에스에이엠티	-	-	-	6년 9개월	2022년 03월 22일
이성규	남	1970년 08월	감사	감사	비상근	전사 경영전반에 대한 업무	성균관대학교 삼지전자 에스에이엠티	-	-	-	7년 9개월	2024년 03월 27일
김상기	남	1960년 06월	사장	미등기	상근	전사 경영전반에 대한 업무	성균관경영대학원 삼성전자 에스에이엠티	-	-	-	1년 9개월	-
조남오	남	1962년 01월	전무	미등기	상근	반도체본부장	서울기계공고 삼성전자 에스에이엠티	50,000	-	-	22년 4개월	-
조용현	남	1965년 04월	상무	미등기	상근	시스템 반도체 1사업팀장	광운대학교 삼성전자 에스에이엠티	-	-	-	18년 7개월	-
오세홍	남	1964년 01월	상무	미등기	상근	DSP사업팀장	건국대학교 삼성디스플레이 에스에이엠티	-	-	-	4년 11개월	-
길대성	남	1960년 08월	상무	미등기	상근	메모리 2사업팀장	서강대학교 삼성전자 무진전자 에스에이엠티	-	-	-	1년 4개월	-

황성준	남	1964년 03월	상무	미등기	상근	시스템 반도체 2사업팀 장	부산대학교 상성전자 무진전자 에스에이엠티	-	-	-	1년 4개월	-
김동일	남	1968년 09월	이사	미등기	상근	IT사업팀장	서일대학교 에스에이엠티	-	-	-	31년 7개월	-
백계한	남	1974년 11월	이사	미등기	상근	경영지원실 관리그룹장	동아대학교 에스에이엠티	19,360	-	-	20년 2개월	-
유승훈	남	1972년 09월	이사	미등기	상근	전사 경영전반에 대한 업무	성균관대학교 삼지전자 에스에이엠티	-	-	-	6개월	-

※ 2022년 12월 31일에 김동일 이사가 퇴임하였습니다.

나. 타회사 임원겸직 현황

겸 직 자		겸 직 회 사	
성 명	직 위	회 사 명	직 위
이기남	이사회 의장	삼지전자(주)	회장
		(주)에스제이일레콤	사내이사
		(주)아이비에스넷	대표이사
		삼일씨앤씨(주)	대표이사
		삼지자원개발(주)	대표이사
박두진	대표이사	(주)아이큐스타	대표이사
		삼지전자(주)	대표이사
		세일이엔에스(주)	사내이사
		(주)에스제이일레콤	사내이사
		(주)아이비에스넷	사내이사
이성규	감사(비상근)	To-Top Electronics	사내이사
		(주)에스제이일레콤	감사(비상근)
		(주)아이비에스넷	감사(비상근)
		세일이엔에스(주)	사내이사
		에스제이세일기공(주)	감사(비상근)
에스제이세일엔지니어링	사내이사		

다. 미등기임원 변동 현황

※ 2022년 4월 1일 유승훈 이사가 입사하였습니다.

라. 직원 현황

(기준일 : 2022년 12월 31일)

(단위 : 백만원)

직원							소속 외 근로자			비고	
사업부문	성별	직 원 수			평 균 근속연수	연간급여 총액	1인평균 급여액	남	여		계
		기간의 정함이 없는 근로자	기간제 근로자	합 계							

		전체	(단시간 근로자)	전체	(단시간 근로자)								
관리직군	남	37	-	-	-	37	8년4개월	2,922	79	5	3	8	-
관리직군	여	5	-	-	-	5	11년 9개월	315	63				-
영업직군	남	63	-	-	-	63	8년 2개월	6,059	96				-
영업직군	여	11	-	-	-	11	8년 9개월	708	64				-
합계		116	-	-	-	116	8년 5개월	10,004	86				-

미등기임원 보수 현황

(기준일 : 2022년 12월 31일)

(단위 : 백만원)

구분	인원수	연간급여 총액	1인평균 급여액	비고
미등기임원	10	2,781	278	-

2. 임원의 보수 등

<이사·감사 전체의 보수현황>

1. 주주총회 승인금액

(단위 : 백만원)

구분	인원수	주주총회 승인금액	비고
등기이사	3명	3,000	-
감사	2명	100	-

※ 주주총회 승인금액은 「상법」 제388조와 당사 정관에 따라 2022년 3월 25일 주주총회 결의를 통해 승인받은 이사(퇴임이사 포함)의 보수 한도입니다.

2. 보수지급금액

2-1. 이사·감사 전체

(단위 : 백만원)

인원수	보수총액	1인당 평균보수액	비고
5	2,810	562	-

2-2. 유형별

(단위 : 백만원)

구분	인원수	보수총액	1인당 평균보수액	비고
등기이사 (사외이사, 감사위원회 위원 제외)	2	2,736	1,368	-
사외이사 (감사위원회 위원 제외)	1	-	-	-

감사위원회 위원	-	-	-	-
감사	2	74	37	-

<보수지급금액 5억원 이상인 이사·감사의 개인별 보수현황>

1. 개인별 보수지급금액

(단위 : 백만원)

이름	직위	보수총액	보수총액에 포함되지 않는 보수
이기남	이사회회장	1,602	-
박두진	대표이사	1,134	-

2. 산정기준 및 방법

(단위 : 백만원)

이름	보수의 종류		총액	산정기준 및 방법
이기남	근로소득	급여	600	이사보수지급기준(또는 이사회결의)에 따라 임원의 연봉을 산정함. 산정된 연봉을 매월 균등 분할하여 지급함.
		상여	1,002	성과급의 지급률은 임원급여지급규정에 의거 기본급을 기준으로 연간 600%를 한도로 상 .하반기각각 300%씩 지급함. 매출액/공헌이익/도전목표를 종합적으로 평가하여 성과급 지급률을 가감하며 상반기 125백만원, 하반기 125백만원을 산출.지급하였음. 또한 근로자의 날을 기념하여 전 임직원에게 기본급의 200%를 상여금으로 지급하였음. 특별성과급의 연간 지급률은 연봉의 200%미만으로 정하고 매출/이익 및 영업기반구축, 조직통솔 등 별도로 평가하여 지급하며 2022년도 실적평가에 따라 상반기 300백만원, 하 반기 300백만원을 산출.지급하였음. 전 임직원에게 설 명절상여로 50만원, 추석명절 상여로 백만원씩 지급 하였음. 또한, 창립기념일을 맞이하여 전 임직원에게 기본급의 100%를 상여금으로 지급하였음.
		주식매수선택권 행사이익	-	
		기타 근로소득	-	
	퇴직소득	-		
	기타소득	-		

이름	보수의 종류		총액	산정기준 및 방법
박두진	근로소득	급여	320	이사보수지급기준(또는 이사회결의)에 따라 임원의 연봉을 산정함. 산정된 연봉을 매월 균등 분할하여 지급함.
		상여	814	성과급의 지급률은 임원급여지급규정에 의거 기본급을 기준으로 연간 600%를 한도로 상 .하반기각각 300%씩 지급함. 매출액/공헌이익/도전목표를 종합적으로 평가하여 성과급 지급률을 가감하며 상반기 66.6백만원, 하반기 66.6백만원을 산출.지급하였음. 또한 근로자의 날을 기념하여 전 임직원에게 기본급의 200%를 격려금으로 지급하였음. 특별성과급의 연간 지급률은 연봉의 200%미만으로 정하고 매출/이익 및 영업기반구축, 조직통솔 등 별도로 평가하여 지급하며 2022년도 실적평가에 따라 상반기 300백만원 하 반기 300백만원을 산출.지급하였음. 전 임직원에게 설 명절상여로 50만원, 추석명절 상여로 백만원씩 지급 하였음. 또한, 창립기념일을 맞이하여 전 임직원에게 기본급의 100%를 상여금으로 지급하였음.

		주식매수선택권	-	
		행사이익	-	
		기타 근로소득	-	
	퇴직소득		-	
	기타소득		-	-

<보수지급금액 5억원 이상 중 상위 5명의 개인별 보수현황>

1. 개인별 보수지급금액

(단위 : 백만원)

이름	직위	보수총액	보수총액에 포함되지 않는 보수
이기남	이사회회장	1,602	-
박두진	대표이사	1,134	-

2. 산정기준 및 방법

(단위 : 백만원)

이름	보수의 종류		총액	산정기준 및 방법
이기남	근로소득	급여	600	이사보수지급기준(또는 이사회결의)에 따라 임원의 연봉을 산정함. 산정된 연봉을 매월 균등 분할하여 지급함.
		상여	1,002	성과급의 지급률은 임원급여지급규정에 의거 기본급을 기준으로 연간 600%를 한도로 상 .하반기각각 300%씩 지급함. 매출액/공헌이익/도전목표를 종합적으로 평가하여 성과급 지급률을 가감하며 상반기 125백만원, 하반기 125백만원을 산출.지급하였음. 또한 근로자의 날을 기념하여 전 임직원에게 기본급의 200%를 상여금으로 지급하였음. 특별성과급의 연간 지급률은 연봉의 200%미만으로 정하고 매출/이익 및 영업기반구축, 조직통솔 등 별도로 평가하여 지급하며 2022년도 실적평가에 따라 상반기 300백만원, 하 반기 300백만원을 산출.지급하였음. 전 임직원에게 설 명절상여로 50만원, 추석명절 상여로 백만원씩 지급 하였음. 또한, 창립기념일을 맞이하여 전 임직원에게 기본급의 100%를 상여금으로 지급하였음.
		주식매수선택권	-	-
		행사이익	-	-
	기타 근로소득	-	-	
	퇴직소득	-	-	
	기타소득	-	-	

이름	보수의 종류		총액	산정기준 및 방법
박두진	근로소득	급여	320	이사보수지급기준(또는 이사회결의)에 따라 임원의 연봉을 산정함. 산정된 연봉을 매월 균등 분할하여 지급함.
		상여	814	성과급의 지급률은 임원급여지급규정에 의거 기본급을 기준으로 연간 600%를 한도로 상 .하반기각각 300%씩 지급함. 매출액/공헌이익/도전목표를 종합적으로 평가하여 성과급 지급률을 가감하며 상반기 66.6백만원, 하반기 66.6백만원을 산출.지급하였음. 또한 근로자의 날을 기념하여 전 임직원에게 기본급의 200%를 격려금으로 지급하였음. 특별성과급의 연간 지급률은 연봉의 200%미만으로 정하고 매출/이익 및 영업기반구축, 조직통솔 등 별도로 평가하여 지급하며 2022년도 실적평가에 따라 상반기 300백만원 하 반기 300백만원을 산출.지급하였음.

			전 임직원에게 설 명절상여로 50만원, 추석명절 상여로 백만원씩 지급 하였음. 또한, 창립기념일을 맞이하여 전 임직원에게 기본급의 100%를 상여금으로 지급하였음.
	주식매수선택권 행사이익	-	-
	기타 근로소득	-	-
	퇴직소득	-	-
	기타소득	-	-

나. 주식매수선택권 부여 현황
해당사항 없음.

IX. 계열회사 등에 관한 사항

가. 계열회사 현황(요약)

당사는 『독점규제 및 공정거래에 관한 법률』 상 총액출자제한 기업집단, 상호출자제한 기업집단에 해당되지 않으며, 계열회사 및 관계회사로는 당사를 포함하여 총 18개 입니다.

(기준일 : 2022년 12월 31일)

(단위 : 사)

기업집단의 명칭	계열회사의 수		
	상장	비상장	계
(주)에스에이엠티	2	16	18

※상세 현황은 '상세표-2. 계열회사 현황(상세)' 참조

나. 계열회사간 임원 겸직현황

겸 직 자		겸 직 회 사	
성 명	근무형태	회사명	근무형태
이기남	상근	삼지전자(주) (주)에스제이일레콤 (주)아이비에스넷 삼일씨앤씨(주) 삼지자원개발(주) (주)아이큐스타	상근
박두진	상근	삼지전자(주) 세일이엔에스(주) (주)에스제이일레콤 (주)아이비에스넷 To-Top Electronics Company Limited	상근
이성규	비상근	(주)에스제이일레콤 (주)아이비에스넷 세일이엔에스(주) 에스제이세일기공(주) 에스제이세일엔지니어링(주)	비상근 비상근 상근 비상근 상근

2. 타법인출자 현황

(기준일 : 2022년 12월 31일)

(단위 : 천원)

출자 목적	출자회사수			총 출자금액			
	상장	비상장	계	기초 장부 가액	증가(감소)		기말 장부 가액
					취득 (처분)	평가 손익	
경영참여	-	-	-	-	-	-	-

일반투자	-	-	-	-	-	-	-
단순투자	-	2	2	2,854,313	-	28,422	2,882,735
계	-	2	2	2,854,313	-	28,422	2,882,735

※상세 현황은 '상세표-3. 타법인출자 현황(상세)' 참조

X. 대주주 등과의 거래내용

1. 최대주주등과의 거래내용

가. 대주주와의 신용공여등
해당사항 없음.

나. 대주주와의 자산양수도 등
해당사항 없음.

다. 대주주와의 영업거래
해당사항 없음.

2. 대주주 이외의 이해관계자와의 거래

(주)에스에이엠티는 종속회사인 To-Top Electronics Company Limited에게 채무보증을 제공하고 있으며 상세내역은 하기와 같습니다. 연결실체 간 발생한 거래입니다.

(단위: 천USD)

피보증처	차입처	채무보증금액
To-Top Electronics Company Limited	한국수출입은행	20,000
	Standard Chartered Bank(Hong Kong) Limited	26,000
	Citibank N.A. Hong Kong Branch	26,400
	DBS Bank Ltd., Hong Kong Branch	15,000
SAMT SG PTE.LTD	Citibank N.A. Singapore Branch	12,000
합 계		99,400

3. 기업인수목적회사의 추가기재사항

해당사항 없음.

XI. 그 밖에 투자자 보호를 위하여 필요한 사항

1. 공시내용 진행 및 변경사항

해당사항 없음.

2. 우발부채 등에 관한 사항

가. 보고기간종료일 현재 연결회사가 금융기관과 체결한 주요 약정내역은 다음과 같습니다.

(단위: 백만원, 천미불)

약정내역(*)	금융기관명	한도	
		당기말	전기말
당좌차월	신한은행	1,000	1,000
구매자금대출	SC은행 外	78,000	73,000
기업어음(CP)	우리종합금융	20,000	20,000
일반대출	JP모간체이스은행外	109,000	66,000
무역금융	한국수출입은행	20,000	20,000
시설자금대출	농협은행	5,000	-
외상채권담보대출(원화)	신한은행 外	40,600	40,600
외상채권담보대출(외화)	SC은행	USD 25,000	-

나. 보고기간종료일 현재 회사가 제공받고 있는 지급보증 내역은 다음과 같습니다.

(단위: 백만원)

약정내역	기관명	당기말		전기말	
		사용액	한도액	사용액	한도액
물품대금지급보증	산업은행 外	112,400	121,000	93,400	96,000
이행지급보증	서울보증보험	12,500	12,500	12,500	12,500

다. 보고기간종료일 현재 회사는 삼성전자 주식회사와 반도체 및 기타 관련제품 대리점 계약(약정)을 체결하고 있으며, 당기 중 상품 매입액의 77%(전기: 80%) 이상을 삼성전자 주식회사로부터 공급받고 있습니다. 당기 중 삼성전자 주식회사로부터의 매입액은 1,448,287백만원(전기: 1,420,004백만원)입니다.

라. 중요한 소송사건

해당사항 없음.

마. 채무보증 현황

(주)에스에이엠티는 종속회사인 To-Top Electronics Company Limited에게 채무보증을

제공하고 있으며 상세내역은 하기와 같습니다. 연결실체 간 발생한 거래입니다.

(단위: 천USD)

피보증처	차입처	22년말	21년말	증감	증감사유
To-Top Electronics Company Limited	한국수출입은행	20,000	20,000		
	Standard Chartered Bank(Hong Kong) Limited	26,000			
	Citibank N.A. Hong Kong Branch	26,400			
	DBS Bank Ltd., Hong Kong Branch	15,000			
SAMT SG PTE.LTD	Citibank N.A. Singapore Branch	12,000	-	12,000	
합 계		99,400			

바. 채무인수약정 현황
해당사항 없음.

사. 기타의 우발부채 등
우발채무 등에 관한 사항은 연결재무제표 주석을 참조하시기 바랍니다.

3. 제재 등과 관련된 사항

가. 제재현황
공시의무 위반에 대한 조치 [주의]
회사는 2019년 12월 13일에 2016년에 8월 11일에 제출한 증권발행실적보고서에 대해 "지분증권의 모집을 완료하였음에도 증권발행실적보고서를 법정기한인 2016.08.05을 4영업일 경과한 2016.08.11에 지연제출한 사실"에 대해 금융감독원으로부터 주의 처분을 받았습니다.

나. 단기매매차익 미환수 현황
당사는 과거 3사업연도 및 이번 사업연도 공시서류작성기준일까지 단기매매차익 발생사실을 증권선물위원회(금융감독원장)로부터 통보받은 바 없습니다.

4. 작성기준일 이후 발생한 주요사항 등 기타사항

가. 결산일 이후에 발생한 중요사항

2022년 12월 21일에 종속회사인 To-Top Electronics로 사업자금대출에 대한 채무보증 USD 15,000,000을 결의 하였습니다. 이는 The Hongkong and Shanghai Banking Corporation Limited(HSBC)의 신규 채무보증이며, 지급보증 기간은 2023년 1월 1일로부터 2023년 12월 31일까지입니다.

나. 외국지주회사의 자회사 현황
해당사항 없음.

XII. 상세표

1. 연결대상 종속회사 현황(상세)

☞ 본문 위치로 이동

(단위 : 백만원)

상호	설립일	주소	주요사업	최근사업연도말 자산총액	지배관계 근거	주요종속 회사 여부
To-Top Electronics Company Limited	2011년 2월 11일	Room 1515, 15/F, Chevalier Commercial Centre, 8 Wang Hoi Road, Kowloon Bay, Kowloon, HongKong	전자부품유통	186,291	지분 100%	해당 (최근사업연도말 자산총액이 지배회사 자산총액의 10% 이상인 종속회사)
To-Top Electronics Shenzhen Company Limited	2011년 6월 29일	Room 03B-05, 28/F, International Chamber of Commerce Tower, Inter-junction of Fuhua 3 Rd and Yitian Rd, Futian District, Shenzhen	전자부품유통	20,555	지분 100% (*)	해당 (최근사업연도말 자산총액이 지배회사 자산총액의 10% 이상인 종속회사)
SAMT VINA Company Limited	2021년 2월 25일	Room WS 03, Mfloor, Grand Plaza Trade Center Building, Hanoi	전자부품유통	3,265	지분 100%	-
SAMT SG PTE Limited	2021년 3월 24일	10 ANSON ROAD #34-10 INTERNATIONAL PLAZA	전자부품유통	204	지분 100%	-

(*) To-Top Electronics Shenzhen Company Limited의 지분률은 To-Top Electronics Company Limited를 통한 간접보유율입니다. To-Top Electronics Company Limited가 To-Top Electronics Shenzhen Company Limited의 지분을 100% 보유하고 있으며, 당사는 To-Top Electronics Company Limited의 지분을 100% 보유하고 있습니다.

2. 계열회사 현황(상세)

☞ 본문 위치로 이동

(기준일 : 2022년 12월 31일)

(단위 : 사)

상장여부	회사수	기업명	법인등록번호
상장	2	삼지전자(주)	110111-0300303
		(주)에스에이엠티	110111-0707674
비상장	16	(주)에스제이일레콤	110111-1125015
		(주)아이비에스넷	110111-1776264
		삼일씨앤씨(주)	110111-3479551
		삼지자원개발(주)	110111-3691494
		(주)아이큐스타	120111-0171629
		세일이엔에스(주)	110111-0275118
		에스제이세일기공(주)	134611-0091987
		에스제이세일엔지니어링(주)	120111-1229295
		SEILENS VIETNAM Co., Ltd	-
		WUXI KOREA SEIL EQUIPMENT ENGINEERING Co., Ltd.	-
		SEILENS MYANMAR Co., Ltd	-
		SAMJI ELECTRONICS JAPAN	-
		To-Top Electronics Company Limited	-

	To-Top Electronics Shenzhen Company Limited	-
	SAMT VINA Company Limited	-
	SAMT SG PTE Limited	-

3. 타법인출자 현황(상세)

☞ 본문 위치로 이동

(기준일 : 2022년 12월 31일)

(단위 : 천원, 주, %)

법인명	상장 여부	최초취득일자	출자 목적	최초취득금액	기초잔액			증가(감소)			기말잔액			최근사업연도 재무현황	
					수량	지분율	장부 가액	취득(처분)		평가 손익	수량	지분율	장부 가액	총자산	당기 순손익
								수량	금액						
Refactor Lp (비상장)	비상장	2016년 09월 08일	단순투자	81,990	-	-	1,965,638	-	-	-26,692	-	-	1,938,946	271,355,896	41,177,404
Dongwoon China Co.,Ltd(비상장)	비상장	2021년 01월 26일	단순투자	816,368	7,600	2.0	888,675	-	-	55,114	7,600	2.0	943,789	3,352,494	-741,448
합 계					7,600	2.0	2,854,313	-	-	28,422	7,600	2.0	2,882,735	274,708,390	40,435,956

* Refactor LP는 펀드투자로 수량과 지분율을 산출하기 어렵습니다.

* 상기 타법인 출자 현황에는 출자 비율이 5%를 초과하거나 기초 또는 기말 현재 장부가액이 1억원을 초과하는 경우에만 기재하였습니다.

【 전문가의 확인 】

1. 전문가의 확인

- 해당사항 없음.

2. 전문가와의 이해관계

- 해당사항 없음.